朝報

中華郵政特准掛號立券之報紙

內政部登記證警字三三四二號
中宣會登記證中字一八四九號

第九百五十一號　售洋二分四厘　電報掛號二六零零　今日出版三張　社址南京新街口北

定報價目：本京定報每月洋七角郵三月洋二元半年三元六角全年六元八角外國定報半年起碼每月洋二元郵費在內外埠函定先惠報費空函不覆郵票代銀十足照用如願代設寄售分銷另有詳章函索即寄

本館營業部電話二二四八八
本館編輯部電話二二六九五
中國郵政管理局掛號認爲[illegible]

廣告價目

(一)短行每日每行八角 五行起碼
(二)長行每日每行一元 六角三行起碼
(三)刊登新聞中間評論 前複加倍收費
(四)長期包月刊登格外 優待

章嘉宣化使抵京

報告宣化蒙旗工作
各機關均派代表赴浦口歡迎
駐錫華僑招待所候謁蔣院長

蔣院長前電邀蒙旗宣化使章嘉呼圖克圖來京、章奉命後、即由五台山首途、業於昨下午三時到達、茲將各情誌次、

◇來京經過◇　蔣院長自電邀章嘉來京後、即飭正太路局特掛花車備用、並派該局顧局長等隨車照料、章嘉登車後、由正太路經石家莊轉平漢路南下、過開封時、豫皖綏靖主任劉峙、豫省府主席商震、到站歡迎、車過鄭州轉隴海路、於前晚抵徐州、軍委會及蒙藏委員會所派人員、已先期到徐迎候、當晚在徐暫宿、昨晨七時、轉津浦路南下、下午三時到達浦口、

◇浦站情況◇　昨午浦站歡迎章嘉宣化使者、計有中央黨部代表葉楚傖、國民政府代表魏懷、行政院代表鄭道儒、考試院代表許崇灝、警備司令谷正倫、司法行政部長王用賓、津浦路局長楊承訓、敏珠呼圖克圖等、約千餘人、蒙藏委會正副委長吳忠信趙丕廉、到站招待、章嘉宣化使於軍樂聲中下車、渡江入城、駐錫華僑招待所、

◇此來任務◇　記者於章嘉抵京後、即投刺往訪、由參事席增閣代見、據稱、章嘉此次奉命來京、係向中央當局報告宣化公署過去工作、與各蒙旗近況、並請示今後工作方針、現蔣委員長因公赴杭、章嘉擬在京候謁、留京久暫、尙難預定、記者復詢以蒙旗近況、據答現尙安謐云云、

◇吳趙歡宴◇　此次隨同章嘉來京者、有宣化使公署總務處長郭懋修、高等顧問羅桑巴圖、秘書蒼吉周威古、李文泰、參議席增閣、及衛士等、均下楊華僑招待所、吳忠信趙丕廉、特於昨晚設宴爲之洗塵、

牲畜死亡率甚高

實部通令籌劃防治
擬定計劃呈部備核

實部據綏遠青海等省報告、各項牲畜、於一年中因罹病疫死亡者、有一縣之內、死亡之馬或至數百四、牛或至千頭以上、羊或至萬隻以上、若就全國統計、其數驚人、而外人對於我國運往外埠之牲畜產品、輒以我國獸疫遍地爲口實、或嚴加取締、或嚴禁入口、以致銷路日滯、其損失又何可勝言、故舉辦獸疫防治、實爲現時整頓我國牧業不容或緩之圖、該部爲防治獸疫起見、前既經先後設立青島血清製造所、上海獸疫防治所、並中央農業實驗所之獸醫系研究室、及抗豬瘟血清製造室、惟以幅員廣闊、必須各地互相聯絡、從事防疫工作、方可以有效、茲特通令各省市建設廳社會局、酌量當地情形、從速籌擬獸疫防治進行計劃、呈部備核、如有已經辦理進行者、並須將辦法送部、

三農事機關 應互相聯絡工作

實部通令各該局所

實部以中央農業實驗所、爲農業技術機關、商品檢驗局、爲農產檢驗機關、農本局、爲農業經濟機關、三者相輔而行、關係至爲密切、現農本局業經組織成立、該部茲特通令各該局所、嗣後辦理關於農業之各項事務、應彼此互相聯絡、共策進行、以期增進效能、其關於農本局技術上有必需要時、應由中央農業實驗所予以協助云、

英使許閣森抵滬

擬留滬旬日後晉京

【上海十一日電】英大使許閣森夫婦、在京參加我國國慶典禮事畢、於十一日晨抵滬、稍息、即接見該國駐遠東艦隊司令李德中將、旋往答拜、並定十二日午歡宴李氏、英總領白利南、定十三日午茶會招待中外各界、介紹與許氏會見、滬英僑定十四日午公宴、市長吳鐵城、定十五日晚歡宴、此外英商會定十九日晚、英學生聯合會定二十日午、齊魯總會定二十一日午、分別歡宴、留英同學會亦定二十一日午四時茶會歡迎、英使擬在滬留旬日、再返京

孔祥熙赴杭

參加航校畢業禮

【上海十一日電】財政部長孔祥熙、偕鄒琳徐堪、十一日晨七時到滬、孔旋乘八時三十五分車赴杭、參加中央航校畢業禮、

【杭州十一日電】孔祥熙十一日來杭公幹、晚寓中央銀行、聞對開徵所得稅事、有所指示、

中央秘書處爲奉諭停止慶祝蔣副主席壽誕通告

蔣副主席素持謙恭節約之旨、決不願以個人之生辰慶祝、致使社會多所糜費、奉諭、「關於籌備十月二十九日之慶祝壽辰辦法、應即停止進行」等因、除分函并通行各級黨部遵照外、特此通告

江南汽車公司招考售票員啓事

本公司茲招考售票員四十名、所有招考簡章分別於下、(一)資格、完全小學畢業、身體健全、品行端正、而無不良嗜好者、(二)年齡、十八歲以上、二十九歲以下、(三)考試科目、(甲)初試(口試、常識、檢驗體格)(初試不及格者不得參與複試)(乙)複試(國文、筆算、珠算、)(四)待遇、考取後、訓練一個月、練習二個月、在訓練及練習期內、每人每月給津貼十元、練習期滿成績優良、正式派赴市區服務、改支日薪七角起、得陸續增至一元二角止、但正式服務未滿一年而欲自行辭退者、須賠償訓練費洋三十元、(五)報名、投考者於本月十二日起至十四日止、每日上午八時至十二時、下午一時半至五時、携帶本人畢業證明文件(或)及最近二寸半身相片一張(相片取否概不發還)至中央路許家橋本公司報名、(六)考試、凡已報名准考者、於本月十六日上午八時携帶准考證至本公司應考此啓

中央警官學校冬季制服招標

本校冬季制服擬用黑布呢等料約四百餘套、定於本月十五日在校開標、須繳保證金一百元、標樣存本校、希來校參看、校址[illegible]湯路五棵松

中央黨史史料陳列館啓事(一)

本館定於十月十日上午十一時舉行落成典禮、同時開始展覽史料、除已柬邀黨政軍各機關觀禮外、是日下午三時至六時爲公開展覽時間、謹請各界蒞臨參觀、茲後暫定除星期一外、每日上午九時至十二時、下午二時至五時、爲開放時間、尙希各界督照爲荷

中央黨史史料陳列館啓事(二)

本館此次開始展覽、籌備時間頗爲匆促、佈置陳列、諸多不周、望各界隨時指敎、俾臻完善、實所感盼

南京國民飯店開幕

特別優待顧客照碼九折

本店新建洋樓四層、內設房間寬暢、內部整齊清潔雅觀、備有抽水馬桶、招待殷勤週到、有經濟房間五角至二元、軍政商仕女各界、承蒙賜顧、毋任歡迎、地址碑亭巷一五二號

昇平大藥房遷回黑廊街

本藥房前因拆屋讓路、暫移奇望街臨時營業、現在原址房屋已經工竣、即於雙十節起遷回、先行營業、各界賜顧、請駕臨「建康路黑廊街」原址爲荷

中南銀行

儲蓄部　基金穩固　種類繁多　利息厚優　詳章索寄

經營商業銀行各種業務　另設經租處代客經租房地產　裝設純鋼保管箱大小多種保管穩妥取費低廉

行址　白下路太平路南口　電話　二二三二一　二一六四三　二〇九七　二三六〇四　二一三四五　二一三八五

中孚銀行

儲蓄部廣告

活期儲蓄　一元即可開戶　隨時存取　利息最少五厘最高八厘
定期儲蓄　備有詳章　承索即奉　不拘多少

地址：中山東路聯政牌樓　電話：經理室二一七五二　營業室二二〇五七

中國通商銀行儲蓄部

失業恐慌　比比皆是　平時儲蓄　有備無患

行址　新街口　電話　經理室二二三四二　營業室二二三四三

總理陵前 童軍露營閉幕

副會長戴季陶氏昨出席致訓
王世杰祝各小朋友康健回家

含義至深之全國童子軍第二次大檢閱大露營、自本月三日、各省市單位童子軍報到起、迄昨日爲止、計歷八日、各童子軍隨週日動作操勞、但精神甚佳、毫無倦容、昨日上午八時、在莊嚴肅穆之總理陵墓舉行閉幕禮、同時并舉行總理倫敦蒙難紀念、七時許各省市單位全體童子軍、約萬餘人、由營地整隊出發、先後到達墓地、并依指定地點、立於石級上、靜候行禮、八時正、行閉幕禮、由戴副會長季陶主席、并致訓詞、王理事長作報告、陳壯吾司儀、并有中央電影場及外國電影公司、均派員在場攝製教育影片、禮成後、各童子軍列隊回營、十時起各省市童子軍、即整理行裝、開始拔營、而一場盛會、乃於焉結束、茲誌各情如次、

◇到會人員◇　參加閉幕儀式人員、計到中國童子軍總會副會長戴季陶、王理事長世杰、中委陳立夫、褚民誼、雷震、桂永清、馬湘、嚴家麟、顧樹森、劉詠堯、楊康、趙範生、徐觀餘等、

◇領隊謁陵◇　當行禮後、序至靜默三分鐘後、即由戴副會長季陶、領導各省市單位童子軍總副領隊、計三十餘人、徐步魚貫入、總理陵寢、瞻謁總理遺容、歷十餘分鐘、瞻謁畢、主席及各總副領隊、就原位後、即由主席致訓詞

◇領隊制服◇　各省市單位童子軍總副領隊、謁陵時、所着制服、極不一致、有着軍服者、有着嗶嘰學生裝者、服裝雜陳、殊有失領導以身作則之道、

◇拔營回籍◇　各省市單位童子軍、於舉行閉幕禮畢、回營後、大多數童子軍、即紛紛整理行裝、捆扎包裹、作歸里計、總計昨日拔營回籍者、有天津、北平、漢口、青島、上海、湖北、湖南、江西、浙江、安徽、山東、貴州、福建、雲南、遼寧、吉林、熱河、黑龍江等省市童子軍、定今(十二)日拔營回籍者、有江蘇、南京、甘肅、陝西、山西、江寧、實驗縣、察哈爾、綏遠、廣西、河北、河南等省童子軍、其行期尙未定者、有廣東、廣州等省市童子軍、當一部份單位童子軍、拔營起行時、各地童子軍、互相歡呼、告別、一種離情別緒、大有依依不捨之意、京市童子軍、昨晚舉行歡送會、歡送留營之各省市童子軍、以盡地主之誼、同時並舉行營火會、盛極一時、

◇奉化童軍◇　奉化武嶺學校童子軍、聞尙須在京勾留三數日、以便參觀京市各機關團體學校、及瀏覽名勝、現以大檢閱露營閉幕、擬將營遷紮勵志社、或遺族學校內、並悉該校童子軍、在京參觀畢、即赴鎮江、無錫、蘇州、上海等處露營、練習野外生活、並在各該地停留二日、以便參觀各該地機關學校團體及名勝後、即返籍回校、

◇王氏報告◇　戴副院長訓詞畢、即由王理事長致報告詞、略謂諸位正副領隊、服務同志、全體童子軍、今日全國童子軍第二次大檢閱大露營舉行閉幕典禮、本人代表童子軍辦事處同人、向諸位有些報告、我們辦事處同人、有許多地方很覺抱歉的、大會本定十二日閉幕、因爲旁的關係、縮短了一日、因此交通佈置、衛生設施、及其他地方、頗多力不從心、這是深覺抱歉的一件事、其次會長與副會長預定召集各領隊聚餐一次、以資聯歡、及明瞭各地情形、但亦因事不及舉行、這是第二件抱歉的事情、還有這次諸位在首都舉行大檢閱大露營、其中有些小朋友、難免有過度疲勞、辦事處同人、是深爲關心、希望各領隊、及年長童軍、對這些過度疲勞小朋友、一路小心看顧、加緊保護、使小朋友平安康健回家、則小朋友的父母、必定感到極度的愉快、並希望童子軍教育、自今天起、一天一天突飛猛進、

各童軍分道揚鑣

天下無不散的筵席
沒有別離的痛苦那有重逢的快樂

【本報特寫】全國童子軍大檢閱大露營、曠空前的演出、在短短的三四天中、集合全國的小英雄、紫金山麓、憑添着不少的蓬勃的朝氣！三四天的聚首、現在又告別離了。記者昨日特赴營地、那種冷寂的境況、謹向讀者報告。

◇在南京營地里、往常去的時候、總是很熱鬧的。然而昨天眞大不同！許多營地里的小朋友、好像在傷感似的撤着營門和帳幕、尤其是些小姐們、眞有點戀戀不捨的樣子！那心情、那態度、顯示出道「女兒情長」！所以、南京女中里的幾位小姐們、鍾英幾個勇士、還要留宿一宵、表示最後的別離。

◇營地日報、營地銀行、營地醫院、營地播音台、從昨天起、都一律的停止工作了。不過、營地郵電局、却大大的相反、生意興隆、實出人意料、門前擠得滿滿的、這無非是在臨別的時候、留個最後的紀念而已。據說這次郵電局的營業、當在萬元以上、不能說沒有相當的可觀哩。

◇東北童子軍！黑龍江、熱河、吉林、遼寧、他們尤其凄慘了。「山河猶在」、這是多變給予他們沉痛的感觸呵、所以、其他各省的童子軍、在這別離的一剎那、都熱情豪放的請他們簽名留念、下午隨着大隊人馬、拔營回城了、一位小朋友在記者手册上寫着：「東北淪亡、我們總有收回的一天」！

◇有很多路遠山遙的地方、祇有多住一天。安徽、江西、湖北、湖南、漢口市、他們今天早上準備乘長江輪船西上。還有邊遠的省份、雲南、貴州、察哈爾、甘肅、至遲明天可以完全離開南京、上海市在昨天午車已經離京、江蘇省昨夜走些、今天走齊。浙江省今日早車赴杭。廣州市因爲到得太遲、他們準備觀光首都幾日的、而爲特殊關係、日內拔營南下。記者至誠敬祝參加童軍、各自努力前程、不久將來、爲國效勞(漫)

營地標準鐘和子午針(王濂之攝)

明華網球勝中行

獲得馬市長銀杯

上海中央銀行網球隊、乘日前戰勝之餘威、十一日再與明華會賽三單打、四雙打、共師於公共體育場、結果明華雖以六對一得勝、但各組比數、均甚接近、以一機關之球隊、而有如此實力、殊爲難得、明華隊既獲勝利、馬市長所贈「君子之爭」銀杯、遂爲該會所有、中央銀行亦贈明華紀念銀杯一座、是晚由俞樹立君宴請兩隊全體、賓主盡歡而散、又鐵道部網球隊、本擬約中行隊作一度比賽、但因該隊急於回滬、已作罷論、茲錄昨戰七組比數如次、

單打

明華	比數	中央
郭啓達	四－六　六－二　六－三	鄭志剛
溫誠中	六－一　六－三	唐有源
李雲岩	六－三　六－一	莊壽慈

雙打

明華	比數	中央
郭啓達 李雲岩	六－四　六－四	凌憲揚 李駿驤
李瑞甫 鄧崇津	九－七　六－一	張悅驊 鄭志剛
溫誠中 王承禹	九－七　六－四	張健康 曹廷贊
左明 朱神康	〇－六　七－九	邱正倫 孫星岩

童軍閉幕禮 戴季陶訓詞

勉實行總理兩遺教

全國童子軍大露營昨晨閉幕、主席戴副會長訓詞、略謂諸位服務同志、諸位隊員、我們這次在民國廿五年國慶紀念日在首都舉行第二次全國童子軍大檢閱大露營、秩序嚴肅、動作敏捷、情緒熱烈、爲空前未有、由此可以證明中國的國家、不僅在現在是獲得了一個完全統一的局面、而且是將永遠地無窮地、繼續着中國的國民、不僅是現在擁護三民主義、擁護中華民國、而且是世世代代、子子孫孫、擁護三民主義、擁護中華民國、今天我們在一個很重大紀念　總理蒙難的日子、大家一起來觀謁　總理陵墓、我想信在場的全體同志、人人一定要下一個決心、就是要把在多年憂患交迫中的中國、迅速地救了起來、不斷地繼續奮鬥、完成永久的建設、這個偉大的工作、過去我們的　總理和先烈、已經犧牲無量的心血、在千辛萬苦中、把中華民國建造起來、我們今後是繼續　總理和先烈的事業、把他發揚光大、世界各國中、有很多後進、而極小的國家、他們的國旗、都很安穩地插在這個世界上、我們有光榮的歷史、偉大的文明、廣大的土地、衆多的人口、可是時時刻刻、受異族的侵略壓迫、這是如何可恥的一件事、昨天會長很誠懇的要諸位實行黨員十二條守則、這十二條守則、不僅黨員和童子軍、應該做到的、就是一般的人、也應該奉爲立身的信條、當初起草這十二條守則、本爲童子軍訂定的、中國爲什麼貧弱到這樣地步、就是因爲固有道德與智能喪失的緣故、所以　總理當年教訓我們建國有二句話、第一句話是恢復固有道德智能、第二句是迎頭趕上世界文化、要是固有道德和智能不能恢復、則迎頭趕上去是不可能的、關於這點、我們希望今天在　總理蒙難紀念日、又是在　總理的墓前、應該立一個志願、就是要人人實行這兩句遺教、我這次能夠趕回來參加昨天的檢閱、覺得無限歡忻、對國家民族的前途、生無窮的希望、尤其是看到大會弓形會徽、更是特別興奮、童子軍應該要把守誓詞的精神、將所要做的工作、完成這些工作、是有很大的力量、給與我們無窮的安慰與希望、諸位回到各省市、使這種精神、散佈在你的社會裏、學校內、家庭中、由童子軍的發展、普及於全國全民族、須知道是於中國國家民族、有極大關係、上面是兄弟貢獻諸位的幾句話、其次這次大檢閱大露營是大規模舉行、參加的人數、所有的設備、工作的成績、都比上屆進步、雖然有些地方、還須力求改進、可是大體上都還使人滿意、總理告訴我們說、後來居上、就是說我們只要能誠心努力、今日有的缺點、明日可以充實、今日有些錯誤、明日可以補救、可知大家能誠心努力、一致團結、什麼重大的事情、都能做得到的、希望下屆大檢閱、大露營的時候、不但在事務上、工作上、有極大進步、而且全體童子軍的身體與精神、也有驚人進步、希望諸位堅定一個意志、誠心努力、一致團結、童子軍事業、一定有很大的成功、這即是中華民國的成功、三民主義的成功、中國革命事業的成功、

京滬網球對抗 業餘會力克華聯

兩日總結果六比一

滬華聯網球隊、昨(十一)日午後三時、繼續與業餘會比賽、計單打二組、雙打一組、結果業餘會全勝、兩日總結果六比一、華聯敗北、賽後由魏組金女士給獎、杯由粵商林濤松君捐贈、末由業餘會理事趙敏恆君致詞、略謂此番華聯隊來京、係上海華聯隊、極表歡迎、明年京隊亦將赴滬叩教、華聯隊一行人等、聽業餘會歡讌後、定今晚搭夜快車返滬、各組比賽如次

業餘　華聯
馮建綱　八－六　羅民專
楊人偉　八－六　王叔慶
李列俊　五－七　六－二　何宗鑾
馬少伯　八－六　六－四　何秉權

爲國祈禱

【上海十一日電】全滬基督教團體、最近組織成立之上海基督教聯合會、十一日午四時半、集合各教會領袖、舉行爲國祈禱大會

追悼孫國封

十八日在教部

教育部督學孫國封、在平病故後、首都大學界、東北同鄉、教育部同人、已會同北平大學工學院同學、美國康乃爾大學同學、東北大學同學、共同發起孫國封先生追悼會、訂于本月十八日上午九時、在教育部大禮堂舉行、並代孫氏遺族徵集賻金、

華中運動會

各項運動開始

【長沙十日電】華中運動會、十日下午一時開始各項運動、本屆鄂贛皖各省報界、均派記者與攝影員多人、來湘採訪消息、湘各報社、多發行號外特刊、隨時分送會場、以便觀衆參閱、情形異常緊張、爲歷屆華運所無、

實業部公報第二九九期業已出版

本公報登載關於農林鑛工商漁牧及勞工命令法規公牘調查統計註册廣告等項每週出版一次訂價全年大洋五元郵費在內零售每册大洋一角凡關心實業法令及建設事業者均應購置一份以資參攷如訂購者請逕向實業部總務司第四科接洽可也

保管箱出租

南京上海商業儲蓄銀行　行址建康路　電話五一一四二　詳細章程　承索即奉

趙立民先生 顧飛女士 國畫展覽會

延期兩天至十三日下午閉幕　地址：中華路內橋青年會

建川與關東軍商華北問題

採就實避虛辦法

日以英態度強硬以開放經濟相誘
東京空氣緊張各國認日或有政變

今日將決定川越晤外張時間

【本報十一日上海專電】東京電、中日談判、自川越與蔣院長會晤後、雖已稍見轉機、但因中國當局、對華北問題、決抱不失領土不喪主權原則、故前途如何、難以逆料、據某方息、日對華北、採就實避虛辦法、冀察政會顧問建川美次、在吉與關東軍數度協商、又有新方案、抵平傳達日方各要人後、即開始作更進一步之策動、

【本報十一日上海專電】大陸報載、外傳蔣晤川越時、談具體問題、外部發言人對此否認、滬某晚報港電、外人方面確訊、中日關係、現雖緊張、然因英態度強硬、日方有將平津經濟局部開放以誘英、而冀仍得控制整個華北、

【上海十一日電】據外人方面所得東京消息、東京連日緊張、海陸省雖態度強硬、內閣則已決定不變和平外交主張、因此不日將起風潮、各國認爲日本、或趨政變途徑、

【京訊】今日中日雙方、將作非正式接洽、俾決定川越第四次謁外長張羣之時間、前經川越謁蔣後、雖對由外交方面解決之途徑、尚未斷絕、如何打開僵局、則在會商以前、不能不有充分準備、故連日中日當局對此事均熟加籌慮云、

興中公司向駐日英使館提議

合作經營津電業

十河會見英商務官表示意思
擬開灤設發電所使用英商煤

【上海十一日電】同盟社東京電、日本在華實行經濟合作機關興中公司、與津市府合辦天津電氣公司、資本八百萬元、並與日本電力聯盟連絡經營電氣事業、該公司社長十河、日前對駐日英大使館提議、日英合作天津電氣事業、惹起各方面注目、即十河會見駐日英大使館商務官、謂日本開發華北經濟、毫無排他的意圖、津電業公司、預定建設三萬啓羅電力之火力發電所、日本爲謀日英合作、擬在開平或灤州附近設立發電所、以便使用英商開灤煤、又擬與津英租界工部局電燈所提攜經營事業、撤廢姆氏接此提議後、與英使館當局協議、定日內致答覆云、

【上海十一日電】同盟社東京電、十河社長、對英大使館之提議、似有軍部與外務省之諒解、日本關于經營華北各種企業、既有包容外國資本之意、頗堪注目、

由津運出私貨仍多

關係方面正謀查緝

【天津十一日電】由津運往各地之私貨、數目仍多、關係方面、在清理私貨辦法未規定前、正在籌謀查緝辦法、

沙王抵歸綏

料理綏蒙會事

【本報十一日上海專電】歸綏電、綏蒙會委員長沙王、本人離綏返旗、已逾數月、惟以陝北共匪屢圖北竄、伊盟與陝毗鄰、唇齒相關、全盟防務一切設計、均須親理、故在旗逗留頗久、頃刻經國軍追剿、匪多西竄、伊盟全境、現告安謐、因抽暇來綏一行、除參加產馬比賽會外、同時對會中事加以料理、返旗期尚未決定、

【歸化十一日電】沙王十日、由伊盟札薩克旗來綏、據談、伊盟防共工作、經均親加佈置妥當、全盟安謐如常、余日內將蒙政會積壓會務處理後、擬晉京一行、向中央報告蒙會近況、並請示要公、

定明日出口

首批蘆鹽

【天津十一日電】首批輸日蘆鹽六千四百噸、刻正向運輸專輪倒裝中、預定十三日可出口、第二批五千噸、亦將於本月內輸出、

李思浩飛平

日來兩次謁宋

【本報十一日北平專電】李思浩昨飛平、昨今兩次謁宋懇談、關係方面稱、李此來係訪晤平中友好、並料理私事、日內南返、故對外絕不願發表任何意見、

【北平十一日電】前財政總長李思浩、應宋哲元電召、於十日抵平、十一日晨十時、李赴宋邸晉謁、談一小時辭出、

津麵粉漲價

一時尚難減低

【天津十一日電】津市麵粉價格、仍日趨高漲、每袋較前增加三角、據麵粉界人員稱、津市麵價增漲、係因最近洋麥進口量減少、西北各省種麥區域多數農民、復改種棉花、原料缺乏、價格遂漲、依最近情形觀察、一時尚難退止、

桑島抵長崎談話

中日似已不致開戰

英報表同情於中國評論
足以反映英政府之意向

【上海十一日電】桑島昨晨離滬返日、已交日駐滬特務機關長楠木大佐負責、楠木已定明日北行、向華北日駐屯軍部、傳達一切云、

【上海十一日電】長崎十一日同盟電、桑島局長、自攜帶重要訓令到華、傳達與川越大使、幷於駐華日方官員處、聽取現狀報告、一切完畢之後、乃於十一日下午一時四十分、由上海乘上海丸輪到長崎、輪復於下午五時許、乘原輪轉程東上（赴東京）、據該局長在船上談話云、自抵華之後、會見川越大使、及其他如須磨總領事、第三艦隊司令官及川、陸戰隊司令官近藤氏等、亦復先後面晤、聽取蒙地之連種情事、此所得一切、係屬何等重大之事、若依本人的見解、此次之中日交涉、能否得圓滿的前進、目下尚難預言、不過談判最後一幕最惡的『中日開戰』一事、似已不至如此、查最近之倫敦時報、與上海日報、（英文報）似乎和約好一樣、同時發表同情於中國之評論、殊足以反映英政府之對華意向者、頗有一顧之價值、

華中運動會

張之江何鍵表演

湘機關宴各省職員

【長沙十一日電】十日上午、國術館集體表演後、張之江表演太極拳、精神灌注、動作有力、觀衆極稱讚、繼何鍵表演形意拳、李麗久刺劍、動作均佳妙、華中運動會、因不與新聞記者便利、又未另設記者參觀席、十一日發生衝突、記者全體退出、各報特刊停發、刻正調解中、晚湘黨政七機關在中山紀念堂歡宴各省職員選手及大會籌備委員職員等、頗極一時之盛、

宋子良抵滬

【上海十一日電】宋子良十一日晨、由京抵滬、

三週紀念

蘇陳主席就職
省府舉行茶會

【鎮江十一日電】蘇省府六屆三週年紀念、定十二日晨在省府與總理紀念週合併舉行後、將在省府舉行盛大茶會、同時省黨部在河濱公園、舉行陳主席主蘇三年德政紀念石塔奠基禮、全省各界、除紛贈紀念禮品外、並有錫山區各縣推派代表暨伯藩等多人、來省致慶、省會各報、將出特刊、以資紀念、

陳誠昨飛抵漢口

與何成濬商鄂軍務

【漢口十一日電】陳誠十一日下午四時、由粵乘自備機返漢、下機後、即赴綏署訪何成濬、商談鄂省軍務、

【南昌十一日電】陳誠十一日晨、乘機離粵、午間飛抵南昌、稍停續飛漢口、

【廣州十一日電】陳誠十一日上午八時半、乘機飛贛轉漢、

大中煤礦

補行開幕禮

將修鐵路運輸

【徐州十一日電】蘇省官商合辦之蕭縣孤山大中煤礦、開辦兩年、產煤豐富、該礦於國慶日補行開幕禮、蘇省府特派秦秀峯來徐、十日晨偕九區專員邵漢元親往參加、當晚返徐、該礦現有煤井四處、日可出煤萬斤、惟交通不便、運銷困難、聞省方將與津浦路洽商、請修支道、直達礦場、建築將由雙方負担、

水利工程年會

在陝開幕

由李儀祉主席

【西安十日電】水利工程學會第六屆年會、十日晨在陝西京招待所開幕、到會員代表共三百餘人、由李儀祉主席、邵力子致歡迎詞、雷寶華報告陝水利建設、午歡宴、下午開討論會、大會共七日、

擊斃僞師長

爲十二師王均部

【天水十日電】第三軍第十二師王均部、自擊潰蕭賀羅各匪後、于橫川鎮、克復徽縣、該匪殘部、即向梅樹場高橋及其以西之麻沿河等處、向西北逃竄、于七日經家村時、肉搏數次、擊斃僞師長一名、並斃匪兵七八百人、俘擄二四百人、奪獲槍十二架、騾馬二百餘、步槍五六百枝、及其他軍用品無算、現在清查中、

保險法修正後特點

容納保險業者意見

立法院商法委員會、造次開會、審查修正保險法案、現已竣事、即呈送院會審議、按保險法係於十八年十二月公佈、迄未施行、此次參酌目前事實、及菲律賓立法例、并容納實部與保險業意見、予以修正、對於條文、頗多補充、其修正要點如下、

◎……◎ 利益限制 ◎……◎

㊀現行法對保險利益、漫無限制、修正案在人身保險方面、規定要保人對於本人生活費或教育費所仰給之人、及爲本人管理財產或利益之人之生命或身體、始有保險利益、在財產保險方面、規定運送人或保管人、對於所運送或保管之貨物、以其所負之責任爲限、亦始有保險利益、如被保險人對於保險標的、無保險利益者、保險契約無效、其以賭博或投機爲保險標的而訂立之保險契約、亦無效、㊁現行法僅有保險基本條款之規定、修正案新增特約條款、凡與保險契約有關之一切事項、不問過去現在或將來、均得以特約條款定之、

◎……◎ 再保規定 ◎……◎

㊂現行法對於再保險規定不詳、修正案規定保險人以所承保之危險、得轉向他保險人保險所訂之契約、爲再保險契約、此項再保險契約、爲賠償責任之契約、被保險人對於再保險契約、無保險利益、又聞保險業法、亦將參照加以修正、

中國職業協會年會

今晨在滬行開幕禮

【上海十一日電】中國職業協會首屆年會、十一日晨舉行開幕式、到各地會員約二百人、主席汪振寰致開會詞、各機關代表先後致訓、午歡宴各代表及全體會員、午後開首次大會、決分會務生產運銷雜務四組審查提案、晚洋莊職業公會歡宴、定十二日分別開各組審查會、十三日晨開第二次大會、

獻機足球賽

香港昨舉行
何東獨捐十萬

【香港十一日電】募款獻機足球賽、十一日下午四時半、在南華場舉行、羅旭和行開球禮、結果一比一、世界與華聯構成和局、是日收入達千五百元、

【本報十一日香港專電】何東捐十萬元購機祝壽、

小評

火藥庫在華北

沙

中日談判的暗礁是華北問題，中日邦交的火藥庫，就在華北，尤其是目前的綏遠。

蔣接見川越大使後，使已經擱淺了的中日談判，略見鬆動，表面空氣稍緩，暗中依然吃緊。我方仍堅持領土行政主權之絕對完整，對方仍要求華北地位之特殊化。彼我間的意見，不僅距離甚遠，而且絕對相反。所謂談判的暗礁就在這裏。

然而華北的日軍已經着手實力解決了，綏遠的前哨戰快要開始，顯然的，日本政府一面想從外交方法獲得華北的支配權，同時用武力製造華北的新局面。這就是雙管齊下的政策。我方怎樣呢？既然堅守領土行政主權之完整，自不能不援助綏遠抗敵。如此，則綏遠問題必將使中日外交談判，歸於無效。

我們現在，已處於非抵抗而屈服的歧途，這是普通人都可以看得出來的。屈服既有所不甘，當然非抵抗不可了。既云抵抗，則應該是全面的抵抗，切不可重蹈局部抵抗或就地抵抗之錯誤。因爲這樣的抵抗方法，一定會再演一面交涉一面抵抗的把戲而陷於被各個擊破的命運。

國民積極援助政府的時機到了，怎樣喚醒國民，領導國民，政府應該有所準備纔是。

新九班制 隊附勤務大全 出版

軍隊教育寶庫 青年將校必攜

本書是中央軍校孫涵海教官所編著、內容新穎、取材實用、共分十一篇、其各篇總目略述如下：㊀軍隊教育師長以下各級人員之職責及任務㊁單位班小部隊班排連營想定作爲法附圖舉例㊂單位班野外教練作業計劃及教育綱要㊃德式步兵夜間動作及教育綱要㊄單位班審判勤務戰鬥演習計劃及重兵器築城（附圖）㊅德式築城計劃及附圖據例㊆射擊教育計劃範例㊇野營演習露營舍營計劃範例㊈標準七九步槍各部之零件及附圖據鎗射擊動作詳解㊉輕機鎗故障排除教育綱要㊀德式單雙手持鎗體操二十四動㊁古今中外戰爭攻之十大原則、俾合各級幹部之參考、全書一厚冊、實價八角、兩冊加郵費一角二分

總發行所南京太平路花牌樓共和書局啓

介紹 文字書法 善談義一數 訪友之弘一子 攷究前因後果 過去未來

宿儒弘一子、宦遊江浙各地有年、夙精易理、參研義一數、斷人休咎、切中微奧、對於人生之過去未來、妻妾賢否、子嗣有無、營運顯順、以及奇緣夙孽、怪病沉痾等等、能否挽回、有救無救、皆能按諸數理、盈虛成敗、陰陽窮通、勿爽、蓋一本庖羲氏一畫開天之義、所包涵之玄奧精微、超隆古、洞九幽、旨詮眞、淵若滄海、悉心研進、歷四十餘年、從未間斷、用能如是之靈驗也、近因弘一子、法數理諸學訪友、並資深造、並指人津岐、更宏經驗、都中人士、願訪交及有事欲詢者、幸勿失此良機、

寓二郎廟南東亞飯店 每日延見一時至六時 優待問數號金暫取四角

介紹人 譚浩然 何志澄 戴天爵 吳鴻昌 王薇賢 王燕秋 杜 顧少怡 羅右勝 羅亞雄 陳積善 王心葵 蒯季剛 萬民瞻 馬應濟 吳駿臣

滬閘北一帶昨晨和緩

午後日軍又佈崗

領事團對日軍行動會有表示
閘北遷出住戶達二萬五千人

【本報十一日上海專電】日軍在滬行動、領事團有所表示、虹口閘北情形、因此得趨和安、連日謠諑稍停、日軍形勢、外弛內張、今晨又有日巡洋艦三艘入口、停泊浦江、公共租界當局、統計此次因日水兵被殺案受日兵威脅、僅閘北遷出住戶、共計二萬五千人、內返鄉者達五千人、

【上海十一日電】北四川路及閘北一帶、十一日晨和緩、謠諑亦漸息、午後一時起、市區同濟路江灣路一帶、又復有武裝日軍越界佈崗、並有巡邏隊四五起巡邏、情形稍見緊張、六三花園後、日啤酒廠內、日軍情形如舊、施高塔路吉祥路日本小學、十一日舉行秋季運動會、因之附近佈崗人數亦增多云、

【上海十一日電】日巡洋艦長良號、仙台號、井津號、十一日晨先後抵滬、現滬泊有日艦九艘、連英美法義等國兵艦、共二十一艘、

【上海十一日電】前日下午一時、有梅姓等二人、伴三日人乘汽車到瀏河遊覽、在該處街市巡視後、並預備乘船赴海口視查、並時取出日記簿記錄圖畫、當地民衆、甚爲驚異、當即報告太倉縣公安局第一分所及該處保衛團、派員趕往勸阻、始廢然乘原車向羅店駛去、

察北匪僞軍補充竣事

王匪英部充最前鋒

由某方供給大宗砲彈汽油
且在阿拉善旗建築飛機場

【北平十一日電】關係方面息、察北僞匪軍李守信王英各部、業已補充完竣、最前鋒爲王部、王主力騎兵約二千左右、均係察東一帶蒙古騎匪、康保寶昌一帶、爲熱河僞軍王靜修各部、李守信部大部集中張北、彈械除由某方供給外、最近由承德陸續運抵張北、大小坦克車裝甲車達百餘輛、李守信統率之汽車隊、已完全改編駕駛坦克車、僞匪軍援綏方策、擬仿效西北共匪之游擊戰、略以騎兵爲主體、某方在阿拉善旗建築飛機場、擴充軍備、目的擬威脅綏省、

【本報十一日上海專電】張家口電、某方現又供給王英李守信等匪部大宗砲彈汽油西犯、

【本報十一日北平專電】某方在阿拉善旗建築飛機場、擴充軍備、綏省危機、已近目睫、

華北日軍秋季大操

全體駐軍均參加

日在豐台籌設警署

【本報十一日天津專電】華北日駐軍、定二十五日沿平津線舉行秋季大操、首爲各聯隊演習、次爲旅團演習、十一月一日、舉行全體演習、平津豐通及北甯沿線日駐軍、均已準備參加、

【北平十一日電】華北日駐屯軍秋季演習、定廿五日舉行、駐平日軍四百三十人、定廿六日晨、攜軍用品開赴豐台、與駐豐台日軍五百餘人、會同開往蘆溝橋平漢路綫附近演習、廿七日休息、廿八日廿九日繼續演習、

【北平十一日電】日派吉田大西、重雄大輪五郎三人、赴豐台籌設警署、如無適當之房屋、或將起建新址、

【張家口十一日電】駐張日領中根直介、十一日午後四時卅分赴平轉津、一週內返張、

【天津十一日電】津日駐屯軍參謀長橋本、及參謀和知、十一日午由平返津、日在鄉軍人總會指導建川及阪川兩中將、於十七日抵津、會晤田代談商要公、並將赴平訪宋哲元、

京滬宣言

河洛日報響應

河洛日報社、發表通電、響應京滬各報宣言、原電略云、讀江（三日）宣言、非惟義正詞嚴、實深具愛國熱忱、本報忝屬同業、同此意念云云

慶祝國慶

程天放在德演講
由德台放送全國

德國爲慶祝我國國慶紀念、特於十一日下午八時、邀請我國駐德大使程天放演講、並由德國國家廣播無綫電台播送、中央電台按時接收、轉播全國、其演詞大意、略謂中華民國國慶紀念、係總理推翻滿清、成立中華民國紀念日、青天白日之旗幟、於斯樹起、吾人今睹新中國與新德國之國旗、飄揚於天空、不勝慶幸、今後之中德邦交、益爲敦睦、商業愈趨發達云云、詞畢、該台幷放送我國黨歌及德國國歌、

糧串爲稅票

蘇財廳擬改

【鎮江十一日電】蘇財廳爲剔除田賦徵收積弊起見、擬將各縣糧串、改爲類似印花之稅票、並即於江南北各擇一縣試辦後、逐漸推行、

獲僞幣機關

青市公安局

【青島十一日電】青市公安局、於十日晚在市外西吳村三〇三號、破獲一規模之製造僞輔幣機關、搜出壓力機銀幣模型等多件、及僞幣約達千枚、當將人犯蕭子玉李實卿等一併帶局訊辦、

美亞航空

十二月一日開辦

【上海十一日電】洛杉磯十一日合衆社電、聯美航空公司董事長韋特尼、宣佈舊金山直達香港之太平洋航空、將於十二月一日開辦、同時兼辦、此爲美國兩大洲空中聯絡之第一次、亦將爲環球空綫完成之先聲、

中臘條約

將完成立法程序

我國駐英大使郭泰祺、與臘特維亞駐英公使薩霖所議訂之中臘友好條約、經外部轉請中政會通過後、業由中政會發交立法院審議、該院刻正批交外交委員會、先付初步審查、本月內可完成立法程序、聞該條約內容、與互相平等之原則尚屬相符、可望予以批准、

平文物工程

擬定二期計劃
滕固返京談

行政院參事滕固、前赴平驗收舊都文物第一期工程、昨晨返京、記者往訪、據談、此次奉命、前往驗收第一期整理建築工程、如天壇以及附屬之殿宇城樓城門牌樓橋樑等、第二期計劃工程、亦經視察、此等建築物、大都明代創建、在歷史與科學上、有重大之價值、自經修理以後、莊嚴燦爛、煥然一新、二期修理計劃、擬定次序、其中主要建築物、如碧雲寺總理衣冠墓、宋文丞相祠堂、孔廟、國子監、五塔寺、妙應寺、牛街清眞寺等、於建築藝術外、特別注重民族史蹟、以及黃教回教之最古寺院云、

因虧累停業

津怡和斗店
失業者達數千人

【天津十一日電】津怡和斗店開辦約四十餘年、居糧界重要地位、近因市面凋敝、營業虧累、十日已正式停業、聞該店停業後、員司及脚夫失業者、達數千名、

祭熊廷弼

武昌各界
討論修葺祠墓

【漢口十一日電】武昌各界、十日公祭熊廷弼、到五百餘人、由縣長楊適生主祭、禮節極隆重、並討論修葺祠墓事、已推員積極進行、

義造艦種類

總量十一萬噸

【羅馬十一日哈瓦斯電】國務會議昨日開會時、首相墨索里尼、會就本國軍備情形、提出報告、並謂海軍部份、現有軍艦數十艘、正在建造中、軍艦種類與數目如下、㊀主力艦兩艘、排水量各爲三萬五千噸、㊁乙級巡洋艦兩艘、各七千五百噸、㊂驅逐艦四艘、㊃魚雷艇十八艘、㊄潛水艇十六艘、其中十艘、完工之期、已不在遠、

國聯行政院已閉幕

我出席代表爲郭泰祺
決定召集軍縮會議

【日內瓦十日哈瓦斯電】國聯行政院八十四屆會議、於九月十八日開幕、至本日午後舉行最後一次會議、卽行宣告閉幕、中國與拉脫維亞兩國、最近當選爲行政院非常任理事、於本日第一次出席會議、中國出席代表爲駐英大使郭泰祺、拉脫維亞出席代表則爲喀伯、本日會議、係由智利代表朴脫賽古羅主席、首由主席向中國與拉脫維亞兩國代表致歡迎辭、次由法國代表外次魏爾諾發言、謂法國擬向軍縮會議主席團提出各項問題、加以討論、其中若干問題、如公佈軍費預算問題、監察軍火製造業問題等、業已作相當詳細之研究、倘有可能、並擬於限制軍備問題、重行提出討論云、至是行政院乃通過決議案、授權行政院主席、決定軍縮會議主席團召集開會之日期、本屆行政院會議、遂宣告閉幕、

各軍事團體

愛國保衛團改編
奧明令解散

【維也納十日哈瓦斯電】內閣於昨日深夜發表命令、將全國各軍事性質團體、連同愛國保衛團在內、一律解散、另行組織政府民團、藉以解決愛國保衛團內部史泰漢堡親王與費上校兩派之衝突、此項命令發表後、本日愛國保衛團各地支部領袖、在維也納舉行最後一次會議、由史泰漢堡親王主席、當經史泰漢堡發表宣言、勸告各地愛國保衛團領袖、遵照政府命令、改編爲政府民團、閉會後、當由史泰漢堡向各省支部發出訓令、着手改編、

共黨騷亂

右黨前往示威
法當局掬防

【巴黎十一日路透電】共黨今日擬在阿爾薩斯勞蘭舉行會議多次、初定一百二十七次之多、但法總理勃魯姆、恐德國邊界附近、發生騷亂、與內長薩蘭格羅籲請減少後、已減爲十次、薩氏敦勸地方人民、竭力避免足以危害民治、甚至國家之任何紛擾、斯特拉斯堡已調集軍隊、保衛公共處所、當局曾將好事者若干人羈押、以防彼等鬧事、但迄今尚未發生事端、聞右翼黨員、現亦謀於五日舉行會議、昨夜確茲鎮有保王黨與法西斯黨員若干人、集於共產黨祕書多萊演說之會堂外示威、爲警察屢次衝散、示威者高呼法蘭西爲法人之法蘭西、打倒多萊、並唱瑪賽歌、

造成新紀錄

紐西蘭女飛行家
由英倫至澳洲

【惠靈頓十一日路透電】紐西蘭青年飛行家巴丹女士、自星期一日上午四時十分、由英國萊姆尼出發後、已於今晨一時十三分抵此、造成英倫至澳洲之飛行新紀錄、

西國民軍進攻首都

馬德里命運殆已定

【塔拉維拉十一日路透電】叛軍由總司令弗朗哥親自計劃、並指揮、並有軍事顧問係之游擊戰、多次獲勝後、馬德里之命運、可謂已定、叛軍於佔據桑瑟爾丁與法爾特伊格里西阿斯後、

◇……昨日深晚……◇ 復攻克西白里羅斯、於是乃得第一次利用亞維拉直達託勒杜之公路、現率主要縱隊、進攻馬德里之指揮伐里拉斯將軍、可由託勒杜與瑪克達兩處推進、而不虞其左翼爲塔拉維拉至託勒杜陣綫之民團自南北襲擊、同時馬德里之人心、仍甚興奮、蓋因政府屢次宣佈獲勝消息也、

◇政府仍布獲勝消息◇

據政府公報稱、官軍昨日反攻、希圖包圍首都之敵軍獲勝、官軍砲隊、會猛轟那伐爾貝拉爾與西白里羅斯敵軍陣地、敵軍猛攻奪取柴者、已爲官軍擊敗云、叛軍方面則稱已佔據重要海港馬拉加之門戶、瑪尼爾巴亦屢次砲轟比爾波、且以飛機襲擊該地、死者不下三百人、

讀者之聲

今年國慶是我民族存亡關頭

嗚呼！前日何日？志士仁人，武漢起義，掃蕩二百六十餘年異族侵略之奇恥大辱；使國內民族，一切平等，無復軋轢凌制之象，剷除四千餘年君主專制之跡，使民主政治，於以奠基之時。非二十五年前之今日耶？災患頻仍，民生凋敝，強鄰覬伺，邦幾日促。統一粗告厥成，外侮突焉已至，救亡圖存，國步維艱，非今年之日耶？柳子厚曰「皆知敵之仇，而不知爲益之尤；皆知敵之害，而不知爲利之大」。日本之來侵，殆亦有其必然之趨勢；蓋彼向外發展之政策有二：一爲南進，與美國爭霸權於太平洋上，一爲北進，以求發展於大陸，圖兼併中國領土。其佔領東三省及熱河，窺華北，目的有三：㈠爲保障日本工業上及經濟安全上所需之原料。即就煤礦言之：中國全國所藏煤礦約有二四四，〇〇〇，〇〇〇，〇〇〇噸，其中華北有一三三，〇〇〇，〇〇〇噸，佔全部百分之五五，東三省亦有之四。六〇〇，〇〇〇，〇〇〇噸，不無爲。㈡提高佔在該地之一萬二千九百萬人之購買力，以爲日貨傾銷市場。㈢造成軍事之根據地，以供將來日俄戰爭之用。並可驅該地居民以爲蠶錄最近以調整邦交提攜親善相餌，言猶在耳，復因成都，北海，漢口，上海等地方事件發生，而提出國際法上不應有之種種條件；要求國際法上不應有之談判方式；佈置國際法上不應有之軍事行動。大戰危機，千鈞一髮！我國民族精神，酷愛和平，土地廣大，人口衆多，文化高尚，其政治哲學：爲正心，誠意，修身，齊家，治國，平天下。其倫理哲學：爲忠孝，仁愛，信義，和平。其生活軌範：爲禮義廉恥。其民族精神與文化，不特爲數千年立國之大道，且爲大戰後世界各國文化飢荒之食糧。西方學者，杜威羅素諸子，鼎嘗一臠，莫不推崇。日本略聞我國王陽明良知之說，自以三島自立，此其明徵。我國政治，素遵王道，鄙霸業不尙侵略。夷狄來擾，莫不懷柔容忍，使其自化來歸。戰勝處以喪禮，決不輕啓戎端。然於頑梗不化，多行不義者，則弔民伐罪，亦不姑貸！即大不幸，而疆域被異族侵略吞并；亦必臥薪嘗膽，以圖報仇，雪恥，恢復領土而後已。雖經千秋百代，而此志不渝！漢時蔡彤之收復樂浪，玄菟，遼東，三郡失地。馬援之收復合浦，日南，交阯，九眞，四郡失地。班超復巳喪失六十餘年之西域五十餘國之全部失地。唐太宗與魏徵，建立已混亂三百餘年後之復興功業。支持東晉國難者：劉琨，王導，祖逖，陶侃也。匡救南宋危亡者：李綱，趙鼎，張俊，岳飛也。推翻專制，建樹共和，使中國民族獨立之性質與能力，屹然於世界。建此豐功偉烈，而有今日國慶紀念者：中山先生與諸革命老同志也。二三豪傑爲時出，整頓乾坤濟時了。當今國際形勢，侵略戰線，與和平戰線，顯然劃分。戰爭已威脅世界和平。而義大利於一九三五年一月，進攻阿比西尼亞。德國希特勒，僞毀凡爾賽和約，重整軍備。進駐萊茵。歐洲和平，感受重大之威脅。而甘爲戎首者，實一九三一年，距我國慶前廿二天首先破壞遠東和平，開始侵略我國領土主權之日本也。得寸進尺，野心未已。孟子曰：「生於憂患，死於安樂。」孫子曰：「置之死地而後生。」願我同胞，信仰三民主義，化除私見，聽命中央，至和平絕望時，爲保衛領土主權，爭取自由平等，加入和平戰線，聯合世界上以平等待我之民族，以與侵略戰線，作殊死鬥，必能復興民族，還我河山：如再舉棋不定，抱薪救火，坐待危亡，將何面目見中山先生與諸民族英魂於地下乎。王龍。

世運選手眞丟臉！

中國的運動家，拿二十萬人民的血汗金錢，替我們國家去外國丟臉，我們做百姓的覺前十分痛心，但他們和她們却處之恬然，公然還找出來很大的理由，以爲運動員失敗是由於中國人種的弱小。這有些相像子弟不成材到處失敗，而不歸咎於自身的無能，反歸罪於祖宗的遺傳，可謂不長進之甚矣。如果運動的好壞，是由於人種的關係，那世運會的錦標，應該都是高加索人西伯利亞人蒙古人得了，何以同中國一樣的弱小的日本人，也得到錦標呢？凡人做事失敗之後，深知痛悔，則此人以後必有希望；若失敗之後，自己寬解，找些遁辭，則此人終無希望矣。古人說：「知恥近乎勇」，就是因爲知恥則知悔，知悔則知改，改則善也。古人又說：「書之不工也，筆無罪，墨無罪；射之不中也，弓無罪矢無罪。」運動之不善也，骨無罪，肉無罪；比賽之不勝也，種無罪，族無罪。吾爲諸君思之，此次諸君之失敗，罪在吾輩百姓在水深火熱之中，倘拿得出二十萬也；若連此二十萬也拿不出，則諸君必無失敗之機會也。故欲言罪，則須罪吾四萬萬同胞出款之罪，胞天賦之薄也。·李家瑞·

滇緬北段發現岩穴居民

【貢山通訊】滇緬北段未定界之俅紅上游係碧福貢緬貢山三設治區域，貢山曾一度設立公安局，惟該地山勢險惡，森林叢生，材極豐，綿亙數萬里，近頃發明一種太古岩穴居民，遇人即奔避，俗稱之曰鬼穴，俅人伐積之柴木，往往遺失，偵察結果，始知係穴內人盜去，但俅民十分畏懼，未敢前往追究，亦不敢陳之長官，聞岩穴高約二丈，寬丈餘，穴前常有人出入脚跡，大小不一，近有久居貢山之漢商和在田擬前往查視眞像云。

職業生活

國醫的自述！

仁心

我是一個自己研究而無師傳授的醫生，掛着儒醫的招牌。當我開始行醫的時候，是完全送診的，如果人家要送酬金，我也老實受下了，不過貧窮的，還是退還。每逢看過一個病人以後，心裏常是忐忑不甯，一方面想着：這個病症是否看准；一方面病人服藥以後，是否有驗，暗中常常行禱着，若說病人服了藥覺得好些了，或大奏效驗了，心中自然愉快而安慰；若說服藥之後，全不見效，或反而加重了，心中便非常頹喪而鬱悶。俗語說得好，「孝順的大夫」，眞是一些不錯的。如是一二年後，自己的經驗也略爲豐富些，因此聲名也漸漸遠播了，社會上一般人，對我似乎有相當的信仰。可是自己太苦了，朝上沒有起來，病人已來等着；夜上要睡眠了，又有人來纏擾；甚至半夜裏敲着門，的出門應診去了。一天到晚，沒有一刻自由。有時遇到病入膏肓不可救藥的症候，循着病家的要求，勉強開個藥方，服藥後便死掉了，還要給人家說：「庸醫殺人」。有時遇到危險的或急性的病症，剛到病家，坐還沒有坐定，而病人已經死了，所謂：「醫者在門，哭者在室」的，有時身體不好，偶到寂寞凄涼，痛入肺腑的感覺，垂頭喪氣的走出，不能犧牲了自己的生命去救別人的當兒，拒絕了人家，要給人家詛咒着，說：「架子大」，「見死不救」。唉！做一行怨一行。

醫生的職業，從表面看來，是自由的，社會上一般人有求於我，我是無求於人，局外人往往存着羨慕的心理，其實醫生不能離社會而獨立，一樣的跟着社會上一切事業發達和衰落而做榮枯的。到了這年頭，農村崩潰，各業凋敝，貧乏的人生了病，非萬不得已，是不請大夫，不服藥的，中產階級，也要打着算盤，把診金大打其折扣。因此我的身體自由得多，但是一方面也隨着社會的不景氣而陷入半失業的命運中了。

今日之粵妓

負担過重捉襟見肘 除牌他去或爲路柳牆花

【廣州通訊】南塘花事最近因奉行新運，全市禁賭，而酒樓之麻雀亦在查禁之列，酒樓商人雖再次呈請弛禁，但均被當局批駁不准，影響所及，花事闌珊，因而鶯燕紛紛移巢，南塘花事，已開到荼蘼耳，記者昨晤南塘某妓院老板陳某，叩以南塘最近狀況，據云近年花事，因社會不景之影響，是間狀況，正如廿四番花訊，開到荼䕷，往歲將屆秋節，正當旺月，今則羣花失色，與往年淡日無異，茲就南塘而論，兩年前有妓女共一千五百餘人，今僅得二百餘人而已，各大担亦不過百餘人，考其原因，除上述外，其次因花捐負担過重，亦致命傷，以現在妓女出局侑酒一次，雖得五元，但除一元二毫花捐，六仙半附加，四毫附加教育，二毫公路費，及一元應歸工藝費，及一元應歸妓寨所有，妓女本人所得，不過一元一毫半，至於妓女之本身生活費，其最低限度每日計，伙費二元，牌照費二元七角，飯菜銀十六元，使媽三元，洗衣脂粉費約四元，除衣服傢私香烟等費不計外，月非三十元不可，以南塘而論，普通妓女，平均每晚一局，始能維持最低生活，若夫花運不紅，每晚平均不足一局者，惟有其姊妹花搭房，以延殘喘，其中內支持之術，除以他去，棄明投暗，以日有所聞，且紅牌者至淪于路柳牆花者，裙下芸芸，一棄纏頭，動輒千百計，陳塘故千不得一二，且日來市內各酒樓，一經晚上十二時後即停止營業，職是之故，南塘花筵妓院，更加冷淡，故各大寨妓女，其中自由身者，多已除牌他去，及早從良，或改操別業，查最近十天內，除牌妓女，巳達二十名之上云、

醫師 張步霞診所
主治 內外科 皮膚科
專治花柳科 梅毒下疳注射德國彌牌六〇六每針三元 白濁注射每針五角起至三元止 採用新法注射無痛苦收費普通 （傷等二十五元）特別五十元
特設戒煙部 澈底斷癮出具證明
門診上午八時至下午二時 特別門診下午五時至下午八時
診所四象橋五馬街十二號之一

蓋夫仕宦列名介紹使彼違抗黨治精神而遭提倡迷信之寃損人抑己非所願也亦不爲也數家學淵源深信實學問世有口皆碑倚賴他人大名自顯卑劣邦人君子以爲然否多事之秋不盡願言
浙江 倪天豪 獨步命相 自力更生
經濟問津四角 談相一元 批命二元 成冊
寓 延齡巷太平路後身大街 東方飯店二樓147號

漢口分京 中央商場內 四川商店
顏色本白 發頭特大 本山銀耳 新貨已到
價無再賤 任憑比較 貨價不合 包管回換

婦科奇藥 下治丸 到京
名馳全國之婦女良藥（下治丸）主治赤白帶下，子宮寒冷，瘀塊凝積，腰痛，腿痛，肚腹受寒，月經停閉，久不受孕，飲食減少，產後諸病，或內外之症……用下治丸，均能收效……每盒一元二角……
南京總經理處 同濟藥房 四象橋 電話二二五四七 天津朱雀路寄售處 各大藥房

百齡醫院 （專治）花柳淋濁 男女性病，精割包皮
▲特設▼ 理學電療科 各種專門治療儀器
專門 戒煙部 斷癮迅速 毫無痛苦
院址：國府路（沐府西門） 電話二一三三二 根治新老白濁
花柳專門 顧錫榮醫師

花柳夜診 專治一切花柳皮膚性病
時間 每日下午五時至八時
地址 國府路二〇三號（[illegible]橋）

衛生試驗所化驗 商部〇農給獎狀
心胃氣痛 一瓶斷根
此丸藥性溫和男婦咸宜專治九種心肝胃氣痛新老各症雖多年老病百藥無效者保於半分鐘內止痛順氣並治肚腹痞塊反胃噯酸嘈腸腹痛等症無不立刻見效馬上止痛百試百驗一瓶斷根永不復發惟影戤甚多購請留意（每瓶一元二角）變料加倍 上海同仁醫藥所總發行 南京總經理 ▲武定橋大油坊巷同仁醫藥分所啓

瑞有氏 黑色補丸
凡人身體之強弱，視乎氣血之是否充足，倘發現氣血虛乏之現像，（註明）宜服瑞有氏黑色補丸，功能調治血氣虛弱、先天不足、肝腎不足、腰腿疼痛、或精神萎靡、夜不安眠、神精衰弱、內有精神充足四季服之均有效力如無病常服能使體質強壯、保康、辨眞券以防假冒 代理處花牌樓金陵、大華、華成、太平洋（下關）五洲、華美、中西藥房、（注意）大倉南京白下路審計部東二九五號瑞有氏藥行

大三元酒家
首都唯一之粵菜館
今天二角時菜 淮杞豬腦 菜遠珍肝 茄汁魚塊 羌椒鴨片
夫子廟貢院街 電話 五一四六五 五二〇九〇

大白金龍香煙減價公告
原價每罐六角 減售每罐四角弍分
貨味照舊 售價低廉 送禮敬客 允稱咸宜
南洋兄弟烟草公司啓

一位家長的建議 注意糖菓的優劣

兒童的嗜好，有好幾種，如，故事，童話，玩物等等，但是對於糖果，尤其喜愛，糖果都是甜蜜蜜的，所能得兒童的喜愛者，也就是這甜蜜蜜的關係。糖果，固然是能夠幫循消化，增長食慾，然而究竟有許多劣品在市上流行着，一般小販攤，擺在小學校的門口，來引誘那些活潑天眞的兒童，那些糖果，可以說是任何傳染病中的細菌都有，我曾經在某地方的一個小糖坊中看見了他們做糖，他們將一桶糖漿，倒在桶中便熬，不看則已，一看簡直毛髮皆豎，原來那糖漿的裏全是死螞蟻死蒼蠅的一身，他們熬好之後，加些紅紅綠綠的東西，會兒就成了市上小攤中的糖了，賢父賢母們，你們肯將這種糖果拿來給你的小天使吃嗎你？們要知道：糖是最易發酵的東西，吃慣糖的，牙齒間的腐物發酵，成爲蛀牙，牙痛是小事，將來會弄成胃腸病的，影響兒童的一生健康與事業，而且傷寒，猩紅熱大都在這上面傳染，所以你們要絕對禁止兒童吃劣品糖果，一定要吃比較好些的。·趙以燊·

婦女與兒童

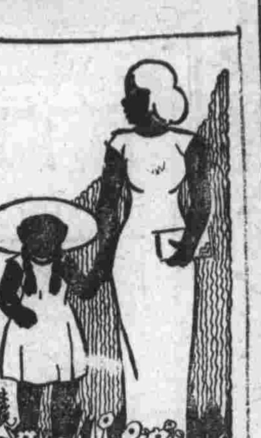

怎樣選擇住宅

租房子對於房子的選擇最好能合於下列條件。

房子的方向：以東向或南向爲最適宜、可以得到調和的溫度，充足的光線。

習慣不可驟變：本來居住在安靜的地方忽然搬到喧囂的地方，或者由熱鬧的地方遷徙到冷靜的地方，都不適宜。

環境：是否爲優良的環境，都應加以注意，每因環境惡劣影響身心至巨。

入學便利：兒童入學，路程遙遠，既然影響學業，而且使父母放心不下。

就業便利：住宅最近服務機關，不獨節省經濟，而且可以免去許多的疲勞。

購物便利：住宅鄰近市場，臨時購物，不感困難。

空氣：房間的大小適宜，窗戶的面積，都和空氣的通暢有關係，不可不注意。

建築材料：房頂不宜用洋鐵，南方必須有地板，牆垣所用材料是否堅固，都應當心。

後門：住宅最好有後門，以防臨時事件的發生。

·紅中·

各地民謠畫 ㈡

江蘇 丹徒縣 乃大作

肚裏餓，心裏潮；潮即餓。瓜州買米鎮江淘。揚子江心挑担水，紫金山上打柴燒。

我的菜

烹飪法子很多，我僅僅把我知道的寫在下面：

㈠南炖鴨子：（用品）肥鴨，葱，薑，鹽，（做法）將鴨之羽毛，五臟等除去洗淨後，放入鍋內用白水煮爛、然後取出放入大碗中，加以鹽，葱，薑等，放在蒸籠上蒸之即成。

㈡火腿炒小油菜：（用品），火腿，小油菜，醬油，菜油。（做法）將小油菜去了葉，取其極嫩之梗，整個的用油炒之，至將熟，然後把火腿片放入鍋中，再加些白醬即成。

㈢扒爛肘：（用品）豬肘，料酒，醬油，冰糖，（做法）將肘子洗淨，連骨放入小鍋中煮爛，然後取出來切爲五分厚之塊，加以料酒，醬油，冰糖等，再入鍋煮一時，便算成功了。

·立德·

指導兒童自修 ㈠

我曾從教小孩子，及看見小孩子自修所做的功課的錯誤，和自修時的惡習慣，極想矯正他們，但不能時時刻刻向他們講，且很多小孩子懶得做自修功課，更易生弊。先生的話，使他們能改正的効力極小，我想能夠負這種責任的，也許只有母親，所以以下的幾點請有小孩子的母親們注意。

每日要做的功課

固然有許多小孩，自己能有規則的去做功課，不必大人監督。但也有些小孩子因爲好頑，或是跟着大人去看戲等，常常把要做的功課，如大小字，日記，算術等丟着不做。或於臨時抱佛脚，急急忙忙做得一榻糊塗來了願，這樣於小孩子不獨沒益處，且還使其生僥倖心。做母親的應該在每日小孩子回家後，查問他（或她）當天所要做的事，使他休息休息，指導他慢慢的做，要注意的就是只應負指導的責任，使他無疑難的很愉快的去做就好了。

鹽之藥用

病笑不休，炒鹽以河水煎服，吐出熱痰，即愈。下痢肛痛：熱鹽布包坐熨之，則可減差。

·鷗客·

兒童動物園 ㈡㈠㈦

指猴產於馬達加斯加島，及附近的諸島，營樹上生活，食果實或雜食。

航空公路建設獎券
所費有限 希望無窮

頭獎一號 國幣二十五萬元
二獎四號 各得五萬元
三獎二十號 各得一萬元
四獎一百號 各得二千元
此外尚有獎三萬餘號
第廿八期 十一月六日開獎
南京總經理 四明銀行 城內楊公井 下關大馬路

感謝金針 王靜夫先生
啓者小兒家駿月前患濕潮入內週身浮腫飲食大減喘聲如牛經先生服藥無效幸經先生以金針……數日之間完全恢復……特登報公告以謝先生之德……瞻園路六十四號徐鳳笙謹啓

國貨大樓

新街口
上等寫字間召租
（建築）六層樓電梯上下 （空氣）新鮮流通（交通）便利（設備）衛生暖氣 （房金）特別低廉 （接洽）新街口中山北路
中國國貨銀行 電話二三六一七
出租純鋼保管箱 備藏貴重物品 穩妥萬分 五百元以上存戶 贈租半年

夏民診所
主治 皮膚科 花柳科 內外科
院長 戴夏民
備有太陽燈可治皮膚結核諸症
院址：鼓樓雨花巷 電話二二二八三號
門診 上午八時至十二時 下午四時至六時
出診 下午六時至八時

皮膚樂
上海天華藥房發行
皮膚病最易生 皮膚樂治皮病
效如神 售價廉 購用易 攜帶便
家家備一瓶 人人得安寧
每瓶特價國幣二角 各大藥房均有出售
南京中西大藥房總經理 中華路估衣東街口 電話五一九九一號

首都各界昨舉行總理倫敦蒙難紀念

袁野秋主席並作報告　到各界代表二百餘人

昨爲　總理倫敦蒙難第四十週年紀念、首都各界特於上午九時、在市黨部大禮堂、舉行紀念大會、到市黨部特派員袁野秋、及各機關各學校各團體代表二百餘人、由袁野秋主席、領導行禮如儀、並作報告、首略述　總理倫敦蒙難之經過、繼述　總理蒙難所給予吾人之教訓、及今後努力之途徑、自甲午中日戰爭以後、清廷腐敗、日漸暴露、外患更加緊迫、　總理以中華民族岌岌可危、認爲非實行革命、無以救危亡、乃集合同志於一八九四年（紀元前廿年）在檀香山創立興中會、翌年九月九日、在廣州起義、雖然不幸失敗、但是海內外已聞　總理之名、清廷恐懼異常、必欲得　總理而甘心、總理因國內不能立足、乃囑同志、準備實力、徐圖再舉、自己則斷髮易服、出亡海外、宣傳革命、以期激勵僑胞、擴大革命勢力、先至日本、轉檀香山、後在美洲各地宣傳、響應者日衆、而清廷忌之愈甚、至紀元前十六年、總理由美赴英至倫敦、清廷駐美公使密電駐英公使龔照瑗、設法逮捕、龔乃於十月十一日、遣人誘禁　總理於使館、幷擬密送清廷治罪、當時使館防範嚴密、外間消息不通、勢甚危急、幸使館僕役柯爾、爲　總理精神所感化、秘密通知　總理業師康德黎、康乃設法營救、經英外交部、與清使館交涉、及輿論之抨擊、　總理於十月二十三日恢復自由、共被拘禁十三日、本來　總理在中國倡導革命、國際間知之者尙少、自蒙難以後、世界各國、皆聞　總理之名、而同情　總理之革命、國內同胞、亦因此而認識革命之主張、革命基礎確立、如　總理當日眞果遇害、革命因將中斷、而今日又不知成爲如何局面、故　總理倫敦蒙難、與中國革命關係至鉅、吾人於簡單報告之中更可得下列之認識、

●好學精神●　總理曾說革命的基礎、建築在高深的學問上、　總理在倫敦蒙難前後、雖日處匆忙困危中、而仍手不釋卷、日至圖書館繼續研究各國政治經濟各種學問、後來才能完成三民主義與建國方略等諸偉大著述、

●鎭靜工夫●　總理在未到倫敦之前、早知路胼種種、警探密佈、處處受人監視、却毫不驚慌、照常前進、被禁以後、竟能設計脫險、釋放以後、仍在倫敦繼續努力、宣傳革命、研究學問、國際聯絡各種工作、惟鎭靜乃能臨變不亂、克奏事功、

●勇毅犧牲●　總理一生革命、無日不在艱難危險中奮鬥、無一次革命不站在前線、不避艱險、倫敦蒙難前後、繼續與清廷軍閥帝國主義奮鬥、可謂爲革命而生、爲革命而死、惟犧牲乃能造成時勢、惟勇毅而克卒底於成、　總理在倫敦蒙難事實中、此三種精神、隨處充分表現、而卒能履險如夷、排除萬難、而有日後之成功、好學鎭靜、勇毅犧牲之精神、爲吾人隨時隨地所需要、今後應發揚　總理此種革命之精神、以完成革命之大業以應付未來大難、

新都大戲院
盛況空前　每場客滿
今天光榮貢獻　二時半　五時半　八時半
攝製三年　演員二萬　科學機械
歷時　數達　百萬
戰神宣佈死刑後的新世界
史學家韋爾斯巨著
未來世界
H.G. WELLS "THINGS TO COME"
科學化演　理想幻奇
第二次世界大戰的預測　◆　一世紀後人類的大變
影業權威聯美鉅製
加映：米老鼠主幹審判日
中央攝影場攝製　北伐誓師十週紀念
預告　屹立影壇　搖撼不動　非常鉅片
葬德立馬區領銜主演　九十位八大明星三千餘演員破天荒大會串
風流世家

首都大戲院
今日（二時半　五時半　八時半）獻映
雄視影壇　聯華鉅製
無疑是國產聲片代表作
金燄　黎莉莉　領銜
全部有聲對白歌唱
到自然去
聯華公司驚人出品
孫瑜導演　羅明佑監製
這是一部「東方」的「泰山」、是一部「情侶」的新「魯濱遜飄流記」、看過的人、爲之歎觀止
今日第三場贈券停止

青溪支流 河道乾涸見底

淤淺之狀暴露無遺

【本報消息】本京城內河道、在從前通濟閘未冲燬前、因上游山水下流、有此調節機關、不致有潦旱之虞、今人但知治標、故一遇非常、即束手任其泛濫乾涸、自四象橋經昇平橋、內橋、珠寶廊、紅紙廊、朝天宮、而出鐵窗欞之河道、橫貫城南、原屬青溪支流、惟自清末以來、未曾浚濬、加以兩岸居民、傾倒垃圾、以致淤淺殊甚、每屆夏季、水變深綠、發出臭惡氣味、頃因秋來久晴、秦淮河水、有出無進、致影響及於青溪、自昇平橋以西之水道、完全乾涸、河底可以行人、河床淺狹淤塞之狀、暴露無遺、倘得河流行經處之建鄴白下兩路居民、集資浚濬、亦一功德無量之善舉云、（而）

市府扶植固有工業

奠定國民經濟建設基礎

注意京緞絲絨錦緞各絲織品　救濟辦法爲貸款改良與提倡

南京元緞因時代進化、致漸趨衰落、現在雖較前轉佳、無如採用者仍屬寥寥、故營業依然平淡、京市府爲扶植南京固有工業起見、刻正分別調査、以供改進之參考、茲覓誌各情如次、

●京絲織品出產狀況●　京市固有工業、則以絲織品爲大宗出產、尤以「南京緞」爲最盛、該緞完全爲黑色素緞、次爲絲絨、至錦緞係雲錦業之一部份出產、漳絨（即俗稱天鵞絨）、亦係雲錦業所出產、惟因年來銷路不暢、已相繼停織、現已不復再有、該業所賴以生存者、祇錦緞一項、是項錦緞爲裝飾品、如椅墊、桌毯、及以前舊式家庭看床所用之大墊看枕皆以該緞爲面、因該緞不須提花、購用者可以女工自由刺繡、至今仍然如是、

●錦緞銷路輸出國外●　其銷路方面、在興盛時亦不弱南京緞、且有大宗出品輸出、日本採用最多、其次爲歐美各國、織造時係將傢具式樣大少尺寸、分桌椅用具等項織成合度之毯墊、無須裁製、故爲外人所樂用、亦因其適合體材、

●日本仿織營業呆滯●　錦緞之銷路、雖廣泛、然日本近年來努力仿織各種絲織品、已有進步、對我國錦緞亦能自織、因之銷路日滯、現在除國內各大都市採用外、輸出國外、雖尙有歐美各國、但較過去之外銷、祇有十分之一、至目前止經營錦緞者、僅汪錦源等十餘家、營業均極平淡、惟尙可以勉強維持、因之工價亦係按件給資、不似南京緞以定論值、錦緞營業無季節分別、祇須銷路暢、織造者可隨時趕製、

●鐵機京緞資本太大●　南京緞近來雖較興旺、然購製服裝者仍無人問津、祇交通不發達之省市、購製荷花瓣小帽、連同鄉區計五十二家機廠、現在所希望者冬季營業、據該業公會某君云、改良方法本會曾逐次改進、鐵機固可以減少人工、非大資本者無法經營、因每部鐵機需一千元左右、木機每部最多一百元、且鐵機出品不及木機平正耐久、而所減少之人工、每疋不過一二元、現在所織之一萬二千頭與二萬一千頭之元緞、每疋祇售二十七八元至五十元、價格已可謂賤無再賤

（以下接第七版）

節約運動會

十三日下午三時　召商店代表談話

首都節約運動委員會、自訂定節約項目種類、以商店先行開始、爲全市民衆之模範、業於日前已經印發各商店遵照定例自動節省、並由該會派員分別檢査、現爲推進節約運動事實起見、定於十三日下午三時、在該會召集各商界舉行談話會、今日已分發通知、屆時務須各派代表出席、俾解釋節約意義、及討論此後之進行工作云、

警告救濟院

市府令飭改善

京市政府近査市立救濟院、對於嬰孩設施、及其他管理、均多失當、特於日前令社會局、轉飭改善、加以警告、茲後如再有同樣情事發現、將予以嚴厲處分、以懲弛怠、而利救濟、

回教青年會 昨舉行第三次大會

議決製匾獻贈蔣院長　賀耀組講土耳其復興原因

本京回教青年會、於昨（十一）日上午九時、假府西街市立第一中學大禮堂、舉行第三次會員大會、到全體會員暨各機關代表賀耀組、劉百閔、王曾善、龔云邨、安賓堯、馬實庵等三百餘人、茲誌詳情如下、

●開會情形●　由幹事會首先推定主席團王士諤、艾沙、石覺民等、由王士諤領導行禮、並作報告、略謂今日舉行第三次會員大會、並請賀公使講「土耳其回教概況」、使吾人了解歐亞回教情形、作改進教務之參考、末謂本會唯一領袖蔣委員長、今歲五十壽辰、本會藉此機會、決定慶祝辦法、

●賀氏演講●　繼由賀耀組演講、略謂回教爲世界三大宗教之一、土耳其復興原因、有二、㊀政教分開、㊁回教青年黨擁護領袖凱末爾、造成世界上差不多一等強國、我們中國回教青年、應取法他們擁護領袖的方法、來擁護蔣委員長、完成我們復興民族國家之使命云云、

●來賓致詞●　末由市黨部代表劉百閔、南洋華僑考察團總編輯謝致遠、立委王曾善、米召南等相繼致詞、對於主義宗教、皆有詳盡闡述、

●決議事項●　㊀主席團提議慶祝蔣委員長五十壽辰辦法、（一）由大會推定艾沙、石覺民、王士諤、劉百閔等、爲本會祝壽代表、（二）製定回文匾額獻贈、㊁幹事改選問題、議決展期、

尤列先生 避囂移居

印像簽贈友好

【本報消息】中山先生老友、當年革命四大寇尤列先生、以七秩高年、前次來京、觀光首都、抵京以後、即暫寓中央飯店、因舟車勞頓、略感不適、聞近日以來、已恢復健康、精神極佳、惟頗感寓居旅舍、人事嘈雜、似嫌囂煩、記者昨晤革命老同志姚雨平先生、據云尤列先生、業已移居於中央黨部後身某號羅某私宅、該處小有園林、堪資頤養、尤先生自移居以後、已將當年籌創興中會時代、與中山先生楊鶴齡、鄭士良、陳少白、五人合攝之像片、從事翻印、幷親筆簽名、分贈京中友好、以作紀念云、（而）

七區社訓隊

將舉行聯歡會

【本報專訪】南京市第七區社訓隊、定本月十五日、午后一時起、在下關實善街九甲圩大操場舉行聯歡會、（遇雨延期）由籌備委員會發出通知、凡參加受訓人員、一律參加、記者將各項節目、探誌如下、國術、團體操、廣東曲、揚州曲、相聲、龍燈、話劇、四簧、魔術、口技、歌舞、電影、國劇、新奇餘火、想屆時演出、定能轟動下關江干云、（漫）

天氣報告

國立中央研究院氣象研究所十月十一日下午六時三十分發出天氣報告云、㊀本京未來二十四小時內天氣晴曇、晨涼有低霧、風向東南至西南、風力和、㊁十一日本京天氣晴曇、晨有低霧、最多風向東南、溫度最高二八·二度、溫度最低一五·〇度（攝氏）、㊂十一日國內天氣、東三省陰、華北山東晴、長江上游陰曇、中下游及東南海濱晴曇、南海中陰曇有大風

按導醫士　袁敦五
診所　白下路（即中正街火車站往東新計部大中橋之間門面向南）門牌二九三號　電話二三一三九號
主治　中風　偏寒　咳嗽　氣喘　嘔吐　痰呃　噯腐　吞酸　頭痛　胸悶　腹脹　肺炎　胃病　肝病　腸病　吐血　鼻衄　便血　溺血　氣鼓　水腫　痢疾　泄瀉　失眠　脾寒　積聚　狐疝　流痰　婦女　痛經　經閉　崩帶　痞塊　及其他一切針藥不治之症輕者立愈重者愈痊

農商銀行
本行對於存戶向極優待、茲更爲各存戶謀利息優厚及手續簡便起見、添辦活定兩便存欵、其辦法以三個月爲一期、以六期爲限度、給息優厚、較儲蓄美法良、隨時取存、尤爲簡便、實符活定之旨、更得兩便之宜、備有簡章、函索即寄
行址　太平路娃娃橋口　電話二二一三五三

福建漆器
世界榮譽　國貨之光　藝術獨長　禮品至尊
是

請到京城內中山路華僑路口一〇九號參觀
美中奇
大壽星　大如意　大珊瑚　大觀音　大彌陀
木畫風景　全皮金屏　博古掛聯　古銅瓶爐　統琉圖章

廣東醫院　特設專門戒煙部
住院包戒等級　（一）普通收費四十元　（二）頭等收費七十元　（三）優等收費一百元　（四）特等收費一百五十元
走戒亦可、收費從廉、備有章程、函索即寄、
統治　花柳、白濁、陽萎、早洩、婦科、接生、留醫留產、
院址　總院　中山東路　電話二一七八三　分院　中華路北　電話五二七〇四

改進本市農村 訂定強迫造林辦法

於本年內着手進行　無力實施得請合作

京市四郊荒山荒地頗多、放棄生產、殊屬可惜、市政府有鑒於此、已飭農村改進會擬具強迫造林辦法、務於本年內一律着手造林、其有一時無力實施造林者、得許自動申報造林年限、惟至遲以兩年爲限、強迫造林辦法、已送請市府核示、即公布實施、特先探錄該項辦法如次、

●限本年內着手造林●　（第一條）本會爲謀改進農村、亟須造林起見、特製定本市強迫造林辦法、（第二條）凡本市內之山荒造林、除要塞地帶另有負責機關辦理外、餘依照本辦法辦理、（第三條）本辦法所稱山荒不論公有私有、凡全無樹木、或樹木雖有而散生不成片段之荒山、荒地、砂礫地、廢河、故道、蘆洲、河灘、草原、岸堤等地均屬之、（第四條）凡南京市區內、民有山荒、自本辦法公布日起、均應由業主於本年內着手造林、其有一時無力實施造林者、得自動申報造林年限、惟最多不得過二年、或申請本會代爲造林、與申請本會合作造林、

●非經許可不得採伐●　（第五條）應行造林之山荒、如屬於鄉村自治團體、或其他會社所公有者、其造林事業、應由各該團體或會社領袖負責推行、其有一時經濟財力不能實施造林者、得適用第四條但書條例、（第六條）凡業主於造林完竣後、應將左列各款呈本會査核、㊀造林人姓名、籍貫、職業、住址、㊁造林地之鎭、鄉、區落、鄉村名稱及山地段、㊂造林樹種面積株距行距及株數、㊃造林年月日、（第六條）凡已造林地方、非經本會許可、不得任意採伐、（第八條）凡在本年與自動申報年限、如期造林完竣、經過三年後、確有成績者、得由本會査明、呈請市府核獎之、

●合作造林收益分配●　（第九條）第四、五兩條所稱得申請本會代爲造林、與合作造林之辦法、應如左列、㊀由業主出立志願書、及保證書、並檢同該荒山契據、或其他證明文件、向本會申請、由本會勘明面積、填發代造林場、或合作林場證、式樣另訂之、㊁代造林場、合作林場之土地所有權、仍屬原業主、㊂代造林場所需苗木勞力等一切費用、均由本會負担、合作林場、則本會供給苗木外、勞力須由業主負担、惟須受本會之監督指揮、㊃該項林場之生產收益、代造林場得以五成歸業主、合作林場得以八成歸業主、其餘細則另訂之、（第十條）本辦法如有未盡事宜、得由本會呈准南京市社會局修改之、（第十一條）本辦法自呈准南京市社會局局務會議通過、轉呈市政府備案後公布施行、

大華大戲院
中正路四十五號　電話二二一三四
今天開映　二時半　五時半　八時半
場場客滿　今天請早
崩天地扟人間荒宇宙泣鬼神
出類拔萃超凡入聖歷史驚駭哀慘巨片
克拉克蓋博爾　珍妮麥唐納等合演
米高梅本年度銀壇稱霸之巨構
花語鳥聲金門無邊風月　天崩地裂人間莫大浩劫
舊金山
SAN FRANCISCO
每場加映「中國新聞」

國民大戲院
連日極形擁擠　向隅者甚衆
今天三場請早
時間　二時半　五時半　八時半
價目（日）三角　四角　五角　（夜）四角　五角　六角
小姊妹
袁美雲・王引・徐琴芳
姊妹孤苦伶仃，受盡了後母的欺辱虐待！與妹妹騙人婚姻，生放棄，視爲兒戲！
加映：中央攝影場攝製「北伐誓師十週紀念」

鐵業公會

●秋季會員大會●　本市鐵業公會、於昨日中午、在雨花路六十一號會所、舉行秋季會員大會、並作敬祭老君祖師、到該會主席錢貫之、執監平寶善、曾德欽、茅金章、暨會員八十餘人、虔誠行禮畢、旋開第二十二次執委會、議決、㊀根據中央訓令、勸導未入會同業入會、限期入會、㊁同業進出用秤、一律用市秤、㊂修理該會老君殿、及後花園、㊃兩旁空地、留爲建築、暫不出租、至四時散會、

江南公司 招考售票

今日開始報名

江南汽車公司、茲招考售票員四名、所有簡單探誌於下、（一）資格、完全小學畢業、身體健全、品行端正、而無不良嗜好者、（二）年齡十八歲以上、二十五歲以下、（三）考試科目（甲）初試、口試（初試不及格者、不得參與複試）（乙）複試、國文、算術、珠算、常識、檢驗體格、（四）待遇、考取後、訓練一個月、練習二個月、在訓練及練習期內、每人每月給津貼十六元、練習期滿、成績優良、正式派赴市區服務、改支日薪、自七角起得陸續增至一元二角止、但正式服務未滿一年、而欲自行辭退者、應賠償公司訓練費洋三十元、（五）報名、投考者於本月十二日起至十四日止、每日上午八時至十二時、下午一時半至五時、攜帶本人畢業證書（或證明文件）、及最近二寸半身相片一張（相片取否概不退還）至中央路許家橋本公司報名、（六）考試、凡已報名准考者、於本月十六日上午八時攜帶准考證至本公司應考云、

農行籌設 農村倉庫

蕪借貸所已立

中國農民銀行、以本年蘇皖各縣、均告豐收、爲防止穀賤傷農、及調劑農村經濟、特在蕪湖等地設立農村倉庫、辦理農產物抵押貸款、蕪埠抵押借貸所、已於上月底正式營業、其他各縣、亦均在推廣辦理中、

來源缺少 米價又回漲

米行紛紛團集難望再跌　歷年慣例調劑明春民食

京市米糧價格、自新穀登場後、已漸低落、日來價格較前高漲、每担約漲四角之譜、上等熟米約十元零五六角、黃稻約近九元、中熟七元八角、次熟亦須七元一擔、據該業同業公會息、京市米糧大都來自外省、日前京市米價與蕪湖各來米之外埠相等、且各轉坊米行、每年在此時例須團集、因之供不應求、價格較前上漲、此後米價不致再跌、亦難望高漲、目前所謂米商團集、尙係少數、以後漸漸皆係大量購團、此不但爲歷年慣例、亦係爲顧全民食、以免明年青黃不接時、發生恐慌云、

京市府計劃 扶植固有工業

上接本張第六版

●請求政府提倡元緞●　現在緞業所希望者、禮服馬褂、鞋帽均能採用元緞、再求復興、並非難事、因之本會在國民經濟建設運動委員會南京分會會有是項建議、現在正設法向中央請求通令各省市普遍採用、如鞋帽能易呢用緞、亦有復興之望、前京市長石瑛提倡時、雖範圍僅京市一隅、已頗具成績、現在市府對本業又有提倡與扶植之計畫、本會已經供獻意見、並要求促其實現云、

●市府扶植固有工業●　京市府以南京絲絨、錦緞爲市內固有工業、値國民經濟運動開始之際、應從扶植固有工業着手、除調査其他工業外、對上項三種絲織品尤爲注意、委派市府設計委員馬維鴻分往各業調査衰敗原因、及現在營業狀況、銷路區域等項以爲研究改進之張本、據市府某要員談、本府對是項工業、純爲站在扶植地位、力促其復興、決無統制之必要、現在所調査及準備扶植之工業、極爲普遍、非絲織品一種、

●救濟辦法分項進行●　至救濟方法、祇視各種工業衰落原因、需要情形、予以扶植、但現在所決定之原則、㊀以貸款方法使其經濟得以週轉、㊁督促改良出品力謀適當之出路、使漸次復興、㊂其有普遍性應予提倡之出品、再轉請中央設法提倡、本府對京市各種工業、俟調査完竣、即行分類予以詳盡之研究、再草擬適當辦法、逐步進行、或組織合作社、以奠國民經濟建設之基礎、刻正積極辦理、期於最短期間能以實現云、

明星戲院 兩班會串

張馬雙演傑作

明星大戲院聘請開明平劇社、全國旅行團、正宗青衣花衫張蕙芬、文武老生靳靄亭、架子花面郭德奎、文武小生張津民、文武小丑三吉仙、唱做老生胡月亭、正宗青衣豔克孝、來京公演以來、頗得觀劇家之好評、茲悉該院爲謀京人士愛好國劇藝術起見、頃復商請日前出演南京大戲院之譚派正宗老生馬最良、銅錘大面張星洲、靚派老旦張菊芳、暨易風社各藝員、準於今（十二）晚與開明社全體藝員大會串、一時人才濟濟、開平劇會串紀錄、並聞該院並不加價、以期普及觀衆、而答各界愛護之盛意、嗣後並將盡量排演名劇云、

今冬國勞服務 改變出資代工辦法

將以本人三日收入　爲出資代工之標準

市工務局、以去年冬季聯合各機關、組織國民勞動服務委員會辦理築堤、造林工程、成績甚著、今年冬季、仍擬倣照去年辦法、繼續辦理各項工程、關於此項計劃、該局現已令飭勞動股、着手草擬、聞對於國民中出資雇工、以代服務之辦法、將予以改變、去年出資代工、係依雇工三天所需之工資計算、今年擬改爲本人三日內所得之收入爲出資代工之標準、以昭公允、

天一新笑片

王先生奇俠傳將在國民開映

上海天一影片公司、最近攝製之王先生奇俠傳、取材新穎、爲國產片中不可多得之笑片、光聲均佳、片中有江北大世界一幕、佈景非常偉大、其他之外景多由宜興無錫等地所攝得者、聞該片將於本月十六日在國民開映、映後並在世界大戲院續映云、

瘦西湖食堂

秋季應時供獻

本京瘦西湖食堂、自經開放以來、營業尙稱發達、因該食堂、能對於各項菜點、時刻注意研究改進、故得一般人士好評、値此秋高氣爽、正菊黃蟹肥之際、聞該食堂爲作應時供獻起見、特于昨日自邵伯湖運到大批螃蟹、並將仍以揚州食法、以饗顧客、其餘手作品、爲蟹羹、剖蟹、菊蟹三種、定於本月十日正式開始出售、又該食堂最近主定每日添備特製原汁家常燗菜多種、此種原汁菜之庖製方法、均係每客按份單獨燗決、決不參加其他雜味、價廉味美、以之下飯、極經濟可口云、

藝苑

●趙顧畫展●　延期二天

名畫家趙頴立民、在青年會舉行畫展、今日爲第四日、參觀者因得星期日之暇、較前數日更多、趙君山水筆墨蒼秀、設色古雅、尤以黃山圖匡廬瀑布爲最出色、顧女士山水、用渴筆皴擦、特具風格、仕女純調靈動、神情活現、頗得古人奧妙、聞已爲名人定去數十件、並擬與首都人士廣結墨緣、延期二天、至十三日下午閉幕云、

長江船期

十月十二日

	◆上水◆	◆下水◆
招商	無	江順
怡和	無	無
太古	武昌	無
三北	無	無

十月十三日

	◆上水◆	◆下水◆
招商	無	無
怡和	無	湘
太古	無	無
三北	甯紹	無

（飲食）

精豆漿　滋補　衛生　清潔　地址：獅子橋60號　電話：八三五一三

康源牛奶　大瓶全月五元　小瓶全月三元　定奶處大行宮兄弟藥房　電話二三六四六

奶羊牛毒消牧場　南京　簡稱　南京牛羊奶　電話31042

新生牛乳　消毒　大瓶全月五元　小瓶全月三元　純尚鮮牛機器消毒　設備冰箱按時送到　訂乳處小王府園88號　電話：三二一〇一　五二七四七

山西汾酒到京　山西汾酒譽滿中外各界人士無不樂於飲用以此酒質料純淨氣味芬芳日常飲用有助神益…　南京總經售處…五號均本店代售

鴻飛畜牧場更改電話號碼　敬啓者敝場電話號碼原爲「三一六二六」現自即日起更換爲「二三三七三」以後如蒙各界惠顧即請撥「23373」新號碼爲荷

（醫藥）

白玉潔　女科醫師　專接生並理月經　產前產後各症　洪武路311號（盧妃巷南頭）　電話22218號

武進婦幼科　錢寶華　門診上午九時至三時　出診下午三時後　急症隨請隨到　診所城內郎府巷九號

研究完成特效藥出世　專治五淋白濁　中正路二十七號文山診所　醫師黃文山啓

國醫繆法舟　七世家傳　留京診所昇州路老坊巷二號　門診上午…時至十二時　出診下午…時　電話…

介紹國醫男婦幼科邵濟羣　張劍鳴　陳組平　王漱芳　宋希尚　學識豐富經驗詳　診所城內…

胃之寶　北平名醫曹鶴峯製　專治胃寒嘔酸心痛氣水消化不良作痛…　分銷處場內中央書報社中央商…

博愛醫院　院長醫學士戴天青　西華門四條巷

專門白濁　根治急性白濁（新法治療）慢性白濁（短期可愈）下疳橫痃無須手術　包治痔瘡脫肛無須手術　醫戒烟限日斷根

黃灼如診療所　主治：外科痔瘡　耳鼻咽喉　花柳白濁　特科專擦　上午十二時前門診收號金二角　診所國府路211號　電話二三五四六號

痔科聖手　鄙人患痔多年屢醫無效近承黃灼如先生用特別療法經一星期而痔落又兩星期而全愈先生在日本東京帝國大醫畢業曾任軍醫學校外科主任十餘年治愈患者數千人欣感之餘謹此誌謝　楊建時啓

張友之　國醫國醫　家傳精通內外各症　門診上午八時至下午…時　出診隨請隨到　診所民國路…巷…號　介紹人…鴻春　…章　…軍

葉古紅　鼓樓站湖北路　電話三一二二〇　分診所太平路二〇號　大華飯店九號　二至三時應診

專門瘋木不仁　筋骨痠痛半身不遂　國醫歐陽伯康　金針濟世　國府路二七二號　電話二一二三三

住宅出租　地址城府街左營小房一間大來自水電燈衛生設備全月租金七十元　接洽金谷郵一四號樓上

（雜類）

防盜火　白下路中國銀行備有新式保管箱出租儲藏貴重物品極爲安全堅固取費低廉如擬租用者請惠臨本行接洽　電話五一一五三

優良地產廉價出售　基地坐落山西路…　南京銀行信託部　電話二二六〇九

洋房召租　茲有中央路童家巷德里新式中西洋房數幢備有…欲看房者請向…路國銀行信託部接洽　電話二一五一三

洋房出讓　中央黨部南首門四條巷一號…洋房…廉價出讓…

吳南愚　刻印　雕刻書畫美術禮品…

專售水晶瑪瑙象牙珊瑚…舊石銅印中外郵票

縹緗館美術社　南京中正路中央商場十三號　公用電話二二一七六四

啓迪補習學校　（一）普通科專科各班…（二）英文專科…（三）補習…校址子廟大油坊巷四三號

英文專家　詳章備索　報名星期二、四、六、下午五時至…

浙江湖州絲業產銷合作社

光華印刷公司　南京第五廠　珠江路二七四一—六號　電話二二八八三號　下關第六辦事處　升順里一二號　電話四一三三六號

仁孝殯儀館　永安公墓　地址莫愁路二二一號　電話五一〇八五　五二四三一號

馬應龍眼藥　北平老牌　總店：北平西河沿　分店：南京白下路一八七號　電話：二二七四六號　下關大馬路一二二號　鎮江中山路三九二號

（出讓）

傢具廉價出讓　馬路街復成新村五號內有全西式傢具全套…

（聲明）

汽車出售　茲有一九三一年八汽缸…

話出讓　二字頭電話…

遺失聲明　茲有木質四方正字體圖章一具遺失特此聲明作廢　郭志儀

遺失聲明　茲遺失趙承漢木質圖章一顆除向…特此聲明作廢

遺失聲明　茲遺失江南汽車公司第七四號證章一枚…

最新印花稅法　本報營業部經售　每冊售大洋一角

眼科專門袁懷青醫師

專治一切眼病　設備完全　經驗宏富　診斷詳確　治療適當　手術穩妥　毫無痛苦　地址市政府西偏華僑路二〇三號分診所　時間上午八時至下午五時

吳園菜點部　雙十節開幕　特聘名師精製蘇式著名菜點　蘇滬女子招待　包使招待週到　本園地點適中清潔寬暢　地址楊公井國民大戲院對面　電話：二二八八七號

精益眼鏡公司　中國精益眼鏡公司南京支店太平路花牌樓　電話二二三四一　驗光主任王翔欣謹啓

大婦醫院　專門　皮膚科　花柳科　內外科　產科　婦科　前日本千葉醫大病院及慶應大學病院醫師　院長李文淵　女醫師黃叔明　院址新街口破布營　電話二一九四〇

中國眼鏡公司　苟有目光缺陷須配眼鏡補救…是幸朱雀路（上海銀行大廈）電話五一四二八　中國眼鏡公司啓

祖同兒鑒　見信不勝驚駭…

大號超短波透熱電療機　電割包皮過長

沙眼根治之可能　人民診療所

鄭懷仁醫師　專門眼科　南京鼓樓南中山路旁

平穩效速　氣化醫病李醒心

德醫袁精九醫師　花柳病專門　兼治內外各科精割包皮戒雅片　「梅毒，白濁，下疳」

樵山醫院　專治　內外花柳各科　特設愛克司光綫超短波電機　高週波電療機　大號太陽燈熱光燈

希臘興亡史　沈天冰著　定價大洋一元正　外埠函購加郵費一角

哲學家賽希夷

大六壬神數談命占事與衆不同過去現在未來神奇顯著禍福了然幽可格神明可格物指引迷津挽回末路俾達人知命凡夫安命得免失機後悔之嘆符合古人造命之旨趨吉避凶之道久寓南京大華飯店已經六年刻下廉格一星期批命合婚選擇神奇巧妙一元至五元占課五角電話無效　介紹人羅青驤武同啓

曲阜　孔憲和家傳七政五星命相

鄙人敝理家傳七政二十八宿飛星推命一法現今全世界流行星期就是二十八宿日月火水木金土五星謂之七政之曜也關於人生休咎命運推算最容易醒世迷津決斷已往未來凶在那年何日先知趨避得福事日可以久長樂觀對與妻財子祿榮枯得失謀望有無成就一切疑難等事均能全數指明眞相吉凶皆用星期作爲標準　命相合參一元細批三元　久居南京中央飯店一二二號已有七年

赤道人談命處遷移啓事

敬啓者近因原址翻造現遷移至中山東路大城隍巷三七號門牌（即中央飯店後門斜對角）照常設硯如蒙來賓下問請駕臨該處毋任歡迎此啓

約翰痔科醫院　專治　內外痔瘡　痔漏成管　便血脫肛　不施手術不用注射　理想新法靈藥治療　痔枯管脫毫無痛苦　負責根治決不復發　院址新街口六號（鹽業銀行南首巷內）　電話二二一七五

首都和記更新舞台　票房電話二二三九四　二三三九五　本台啓事

北平初次南下色藝驚人坤角青衣文武花旦　美素娟　初次南下時派老生　趙鶴鳴　初次南下文武老生　陳鈞伯　王桐祿　朱百歲　雲麗霞　王美齡　筱啓山　周筱芳　婁外樓　秦迎春　小永春

今天日戲一時開演　雲麗霞　胡素英　奪頭關　王美齡　周筱芳　虹霓關　趙鶴鳴　捉放宿店　陳鈞伯　刺巴杰

今夜初次公演七時開演　◀新編全國著名破天荒偉大綵景奧妙科學機關名劇▶　二本天河配

世界大戲院　今日特映　國產名作　高占非等八大明星　明星公司光榮大傑作　春之花　價目低廉　二角三角　嚴月閒　合作結晶　新的姿態　新的題材　新的技巧　新的畫面　新的歌曲　新的啓示　新的作風　新的成功　下期全京首映　中國卡通大會　明星精選出品

金城大戲院　秦腔梆子　電話四一四八八　下關商埠街　全體秦腔梆子四和班藝員百餘人日夜一齊登台表演　芙蓉馥　芙蓉芳　葛文娟　王菊芬　芙蓉霜　日戲　芙蘭蓉　萬花船　芙蓉霞　清官冊　葛文娟　王菊芬　萬里長城　夜戲　李芙蓉　芙霜蓮　汾河灣　芙蓉霞　葛文娟　芙蓉蘭　全本大南北和　對號提早售票　特約交通汽車送客進城

明星大戲院　票價　對號一元　頭等五角　二等三角　捐稅在內　對號預先出售　兩班會串・演期五天・普及觀衆・並不加價　初次來京梅派青衣　張艷芬　郭德奎　三吉仙　今天夜戲　全本甘露寺　明天夜戲　全本雪豔娘　法場　審頭刺湯

興記南京大戲院　三天半價　王熙春　趙韻聲　陳佩儀　張彥楚　倪金利　謝雲琴　馬麒麟　今天加演日戲　全部連女綠　夜戲雙齣　罵殿　全本珠簾寨　今天上午十時　風　票價一角　贈無敵牌牙粉一包　京戲票價　特中號五角　特廳號三角　正廳二角　普通一角

明星大戲院　票價　對號一元　頭等五角　二等三角　捐稅在內　對號預先出售　兩班合演・祇演五天・極度犧牲・票價不加　星洲張　全國馳名鬚生泰斗　馬最良　張菊舫　今天夜戲　全本甘露寺　明天夜戲　全本雪豔娘　過府搜杯　審頭圓圓

榮記麟鳳閣平津鼓書場　地址貢院街　電話二二七五七號　久負盛名鼓界大王　劉寶全　藝術超羣梅花大王　金萬昌　十二日夜場　徐母罵曹　十三日夜場　鬧江洲　李玉貞　趙紅梅　李妙芳　邱翠花　張素芬　南北馳名　常旭久　快書泰斗　董連枝　李妙卿　王子亮　趙子厚　張素芳　鄭君平

銀宮大戲院　地址二郎廟蔡家花園　電話二三三七九號　票價一角　一角五分　時間二時半　五時半　八時半　聯華公司全部有聲巨片　梁賽珍　梁賽珠　梁賽珊　梁賽瑚　四姊妹合演　四姊妹

新少年文學萃拔讀本　第一集　風沙編　實價四角

新車流利友　電話總機　51111

副刊

名人語錄：莫煩惱前頭失敗之事，且尋樂今日覺悟之處。 ·陶覺·

談話 過關

司鋒

經濟也有難關，外交也有難關。

件件事情都有關，件件事情都有過不完的關。

關雲長斬六將過五關，前面便是平陽大道。假如關雲長也學着鞠躬打拱，恐怕一個關就足致他的死命了。

關是要打過去的，伍子胥式的過關雖然用不着打，但是過一個關，便把鬚髮都愁白，再過幾個關，恐怕愁也把你愁死了。

關於文信國公

昨閱朝副魯端先生之「文信國公求死和平之地」一文，覺其中有些少不合事實，爰筆錄已見以補不足焉！

魯端先生之前數節所述實爲事實，但後一段所謂節錄傳云者，文文公方飯之地之五坡亭（魯端先生寫爲五坂亭，不知是否訛傳）。即爲潮陽縣之和平里。此與史實不符。文公係出潮陽縣爲元兵所迫，而退駐於海豐之麗江，後又進駐海豐城內之五坡亭，時兵方息足，而公方飯間，元兵張元範輕騎追至，遂爲所擒，文公本服毒而不死，乃被擁而北去。今海豐之五坡亭內有方飯亭一座，即紀念公者。中有石刻之公像，上稍並有字，即公臨死衣帶上小簡之：「孔曰成仁，孟曰取義，惟其義至，所以仁，讀聖賢書，所爲何事，而今而後，庶幾無愧」。字作篆體。（現其縣中裱畫店將所摹製爲畫幅，價極便，因其易得也。）亭中四邊皆係大方磚，上刻當時名人所詠之詩，近鑿投機者，將其中之一部挖出之，而暗中售賣之於人，實爲可惜。前年廣東之前民政廳長林翼中曾遊此地，題有數首詩，命匠人刻於木而掛之於亭，並命縣當局整理，禁人毀壞。今林氏已去，不知此所刻之詩有否掛起。

海豐係廣東之一縣，與香港極近，火輪一日可達，汕頭則汽車一日可達，有汕尾一埠，近亦漸步都市後塵，汕尾港即總理計劃南方之漁業港之一，漁業極盛，有設水產學校之議。

按此事可以廣東通志（商務出版）及海豐縣誌（海豐縣之海豐書局出版）中得之，現因手中無此書，故不得引文以證。

際此國難危急之時，吾人思文公之節，寧無動心者乎！ ·何甯·

擁護（高龍生作）

漁洋老人故居

昨日本刊載古藤書屋爲朱竹垞先生故居，在北平海波寺街，有古藤二株，係數百年前老樹云。因憶及漁洋老人之北平故居亦有藤花，爲先生所手植，該宅在琉璃廠夾道，孫丹五曾有詩书之云：『詩人老去蹟猶存，古屋藤花認舊門。我愛綠楊紅樹句，月明惆悵海王村！』是則兩詩人之故居，均有藤花。惟未詳漁洋老人故居之名耳。按漁洋曾一度住北平保安寺街，故邵青門與漁洋書云：『奉別將十年，回憶寓保安寺街，踏月敲門，諸君箕坐桐蔭下，清談竟夕，恍然如隔世事。』又自敍：『已未客都門，寓保安寺街，與阮亭先生衡宇相對，愚山先生相去數十武，陸冰修僅隔一牆。偶一相思，率爾造訪，都不作賓主禮。其年寓稍遠，隔日輒相見，常月夜偕諸君叩阮亭門，坐梧樹下，茗椀清譚達曙。』愚山贈詩曾有：『踏月夜敲門』之句；可見當時唱酬顧從之樂。按愚山卽施愚山，其年卽陳其年也。 ·麥秋·

鬭牛脞談（五）

李倫

民間的娛樂往往與酬神有關的，無論演戲，賽會，提燈，談技，都因某社某廟的會期而來，鬭牛自然也脫不出是酬神的一種，神爲什麼要人們鬭牛呢？據我們那一帶的傳說，鬭牛是可以祈福，消災，求子，治病的，養牛的人家，在買牛之前，必定在神前許過願，有的是祈求如意了養牛，有的是一邊養牛一邊祈求的。至於鬭牛爲什麼有這許多祕的作用呢？那當然因爲神歡喜看鬭牛的原故，神，在鄉間的男女們看起來是大約和頂頭上司差不多的，只要能討得他歡喜，則要什麼他會把你什麼，如果觸了神的怒，那末禍來不測，輕則肚痛，重則致命，但不知這些人們爲什麼偏又歡喜多雕塑些神來壓服自己？

另外有一說是，我們那一帶人好勇鬭狠，野蠻性成，胡公大帝（神名）看了不忍，於是降神巫者，創鬭牛之法，使野性從人身上移到牛身上去，這樣，人便漸漸變馴良了。其實然而不然，因鬭牛，反而鬭出氣來，牛鬭輸了，養牛人家老羞成怒，拔出長槍短刀，當場演一幕人鬭之事，每年都有得發生，則鬭牛反而把人鬭得更野了。

最初，鬭牛只限於胡公大帝，以及陳、錢、周、劉等我們那兒獨有的一些來歷不很了然的雜神神社，后來連觀音大士如來佛等佛寺也興鬭牛了，再後來連關公廟，朱天君廟也興鬭牛了。這些印度菩薩，古昔君臣不知怎的也會愛看鬭牛，而那些舞乱的人偏說得儼然！在愚夫愚婦心目中，仙佛神原來都是一體的。

·場合·

因爲鬭牛原以娛神的，以所鬭牛場都在神社附近，大約在神廟前方取一較爲方正的水田，約二畝許，四周最好有高約丈許的田塍，如廟向南的，鬭牛田東內北三邊少至須有二邊有廣場，可以容千人擁有，但爲廟前不一定有這麼好的場所，所以往往有把鬭牛場取在離廟里許遠處的。

鬭牛場的佈置很簡單，只要在田中注滿二尺左右深淺的水，田的東南和西北角用青竹竿紮成兩個洞門，門上橫一條紅紗布，鬭牛場便算完成了。看的人就擁在田的四周，附近村莊各自帶了條凳來，便組成簡單的看台，投機的小販從各處趕來，賣吃的賣玩的，擺小賭攤的一齊集，鬭牛場便非常熱鬧了。

楊大劍·入印之傳說

楊大劍，福建人，他是中國人到印度經營的頭一個。他最初是裝着許多的茶葉，到印度加爾各答地方去發賣，當地的土人，不許他上岸，他沒有法子，憤恨之餘，就只好把茶葉全送給當地的國王了。那國王見他如此慷慨，十分感動，問他要什麼東西做報酬？他說：「不要什麼東西，只請討塊地方居留一下，以便做生意」。國王便問他要一塊多少大的地方？他說隨王恩賜。國王於是給了他一匹馬，叫他騎着跑一個圈子，圈子能有多少大，就給他多少大的地方。他果然騎着跑了個大圈子。國王便將圈內的土地賜與他。

他方得居留此地，一面做生意，一面種甘蔗熬糖，後來，生意一天一天的發達，糖業也一天一天的旺盛，於是招來許多華人，幫他開墾，長久日深，竟成了個很大的富翁，惜無國力的保護，常受當地土人的嫉妒欺壓，不知爲了一件什麼事，就被土人一齊殺掉了！

現今在加爾各答，尚有一塊數十英里大的地方，土名叫「阿起坡」，華僑則呼爲「糖園」，這就是楊大劍當日在印經營的地方，關于上面的傳說，現今還是流傳着，不過，也有點近于神話。在那地方，有「楊大劍墓」，說是民國十六年重修，又被土人破壞了。還有一個「福德祠」，是後人建築紀念他的，光緒二十五年又補修一回，立有一碑曰：「蓋聞建坊立廟，朝廷有特沛之恩，修路建橋，里黨有倡和之舉。所以仁人有欣欣樂善相踵者也。……茲我等重修補葺，偉壯觀感，再追立楊大劍公墓，得垂永久。……」現在還豎立于廟中哩！楊公之名，便可以不朽了。 ·蕩爽·

守宮砂 驗貞

本報九日伏平先生「守宮考」一文，援經據典，頗證博引。顧余所聞，則似稍異。伏平先生根據諸家，斷「守宮」爲蟲，爲蜇蝪，爲蝦蟆，爲蝎虎，此固不刊之事實；然考「守宮」之所以得名，則大有共意義在。

余所知者，爲「守宮砂」。按帝王秉政時代，宮女應徵，例須貞女。入宮時，點臂以砂，有朱者留，否則立黜；此後非帝親與之接，則其紅不褪，故名「守宮」。

民二十春，祉祥（桂姓，爲北方一文人，與王柱宇等齊名。）留寶，亡友江海疑其愛人，祉祥獻守宮砂點臂術，法取烏龜一隻，購金色密陀僧少許，碾末，斷龜頸血調之，點女臂，紅如朱。江疑乃釋。 ·程霊青·

東西文人之「美人」觀

談瞿

幾年以前，法國的浪漫派小說家德哥派拉來京，偶然豪興，到夫子廟聽清唱，贊美歌女們的美麗。

中國女人美在那裏，是難以其簡的說出來的，因爲她們一向被藏在被窩裏。而且，我們的曾國藩先生，教誡他的兒子不是不主張他的媳婦們的寢室不許多開窗戶，使得室內黑黝黝的。據稗史，武則天那拉后的寢室都是明亮亮的鑲着許多鏡子——武則天的鏡子大概不是玻璃的——但是，她是荒淫無道的，不齒於士林的。

西洋女人肉體美從維納斯的彫塑像可以具體表現出來，羅丹彫塑的女人像，一雙乳峯，一個小腹，腰肢，臀部，都令人顛倒不置。

廚川白村很贊美西洋女人的表情美，而質的美麗上則謂西洋女人不及東洋女人。中國女人的美點，於彫塑上不可考，於彫塑也杳然無據。至於抽像的寫法卻有一二。宋玉的描寫是這樣：『東家之子，增之一分則太長，減之一分則太短，著粉則太白，施朱則太赤，肩如削，肌如白雪，腰如束素，齒如含貝，嫣然一笑，惑陽城，迷下蔡。』說是說得標緻極了，但到底是怎樣的一個美人呢？我們只能想像得之了。

本刊歡迎下列各種稿件 ㈠掌故筆記，但照書直錄者不收，最好未經揭載，或以新的立場寫出者。㈡辛辣雋永之隨筆雜感。㈢風土人情誌，或遊記小品，請勿虛文鋪張，務將記實。㈣諷刺的或趣味的漫畫作品。文字最好不過千字，來稿概不退還，不必附寄郵花。

專門修理無線電收音機

本公司係上海大華亞達大方諸有名無線電修理公司人員組織來京一月修理收音機達一百五十餘只均得好譽現加聘技師服務週到

技術優良 修理技師均經驗豐富

儀器完備 無線電線路圖千餘種一經修理包用六月

價目公道 損壞拿來檢查立刻報價 若不修理分文不取

電話取機 凡有六、七、八燈機及落地機均可打電話二二八四一號來部取機

南洋電機儀器公司無線電修理部 地址本京延齡巷六十號

傷科 肺務 骨科

療傷接骨專家張一丹

接骨療傷舒筋去瘀，素爲中醫之特長，惟受傷之地位，傷勢之輕重，以及老傷新挫，治法各異，必須診斷詳確，施以適當手術，佐以特效藥品，庶能根治後患。凡跌打損傷或因劇烈運動過度而傷及臟腑重要器官，雖當時一無顯著之痛苦，實係一部份神經受猛力之刺激而麻木，使局部之鮮血立變而爲凝血，如不求專家根治，則日積月累，均有成瘀之患，且妨礙命脈，影響尤大。不論簡單骨折或複雜骨折以及骨節畸形，均可限日接妥，而行動一如昔者。中國醫藥之接骨拔瘀，尤爲舉世人仕所深信也。診所：新街口大豐富巷二十九號

冠生園南京支店

中西名點 各式麵飽 椒鹽梳打 蜂蜜蛋糕

楊公井國民大戲院隔壁

妙機公司秋季大減價

今日犧牲品 陳皮什錦菓子 每斤六角半 買一送一

公司菜每客一元 經濟餐每客六角

電話二一〇八五號

長篇漫畫 留京外史 115

葉淺予作

從北宋到現在 開封之藥鋪小食店

河南幅員廣大，縱橫百餘縣，開封一地，在古爲北宋都城，自崇寧以後，天下太平，都人士聲歌酒色，窮極奢華，一席之費，動輒百兩，可謂集宋有之精華而於一地。據宋人孟元老著「東京夢華錄」上載，酒樓飯館，遍滿京都，該書無一頁上不有記載飲食事。至藥鋪記載亦極多，茲節錄數則於後！「州橋夜市：出朱雀門直至龍津橋，自州橋南去，當街水飯爊肉乾脯（按，當係小飯鋪）王樓前貛兒，野狐，肉脯，家雞鶩鴨肚肺鱔魚……水晶鱠煎，夾子豬臟之類……直至三更」

又該書二卷有專記「酒樓」一則，讀此可知今日汴梁市上酒館飯鋪之多，不無歷史之原緣。云「……白礬樓後改爲豐樂樓，宣和間更修三層，相高五樓，相向各有飛橋欄檻，明暗相通，珠簾繡額，燈燭晃耀，初開數日，每先到者賞金旗，過一兩夜則已，元夜則每一瓦隴中皆置蓮燈一盞，內西樓後來禁人登眺，以第一層下視禁中，大抵諸酒肆瓦市，不以風雨寒暑白晝通夜駢闐如此，州東宋門外，仁和店，姜店，州西宜城樓，藥張四店，班樓，金梁橋下劉樓，曹門蠻王家，乳酪張家，州北八仙樓，戴樓門張八家園宅正店，鄭門河王家李七家正店，景靈宮東牆長慶樓，在京正店七十二戶，此外不能遍數，其餘皆謂之腳店……」此外如鷄兒巷，九橋門，馬行街，麴院街，東角樓街巷，筆者不勝枚舉。藥鋪之設，遍滿各街，惟不及酒飯館之盛，據該書載，馬行街，小貨行，舊封丘門，金梁橋，南北講堂巷，大內西右掖門外各街巷等處皆是。

吾人再就開封近代情形而論，其地爲河南政治文化經濟集中地，爲我國北數省一大都市，豫人多刻苦，然外縣小康之家，偶或一求安適時或婚喪喜事，必來其心目中之汴梁城，（豫人呼開封，多稱汴梁城，仿古稱）於是上縣之公私營幹人員，寄旅覓食，勢須就飯館酒鋪，加之有北宋遺風在，此飯館酒鋪之所以多於他省也。豫省出產藥材極豐，開封亦爲是物之集中地，故藥棧藥店亦夥，加之外縣多無完善之藥鋪（以余所經過之數十縣而言）要病均須派人赴開封購藥，此開封之藥鋪，不但售當地人之藥，須供應全省之需。又北宋藥鋪之多關係，有此三因，證開封藥鋪之應所以多於他省，恭先君所云者節，未免過於淺簡也。 ·雅聲·

古城岩。萬歲山

目下之古城岩，因沾黃山白嶽之餘潤，已有汽車道直達岩下。一般公員豪客，恒以此爲遊宴之所；間且警衛森嚴，游人裹足。舊日之亭台樓榭如「半亭」，「魁星閣」，「弈樓」等均修葺一新。朱紅綠漆，俗氣逼人，爲河山減色不少！石壁山岸間，除原有之名人題字題句外，近今各要人新題名句，亦復不少。山靈有知，不知將何感想？其所倚之萬歲山則依然如舊，山有「六猖廟」，相傳明太祖於逃出陳友諒之追蹤後，有感於種種遭遇之奇特，曾求籤於此，私祝曰：「神而有知，荀我有九五之尊，乞賜第一籤！」禱畢，舉筒而搖，蹦出者嚇然第一籤也！太祖尚不自信，并不將原籤擲入筒中，而復禱祝如初。一搖再搖，蹦出者竟又爲第一籤！蓋「金口玉言」，五猖神不敢相違也。然一筒之內，奚有相同之第一籤？左右繼難，進退維谷，無已，祗得效微生高之「乞諸鄰而與之」。請石壤一五猖潮中派員攜一籤來以應急。斯時天已大明，居於萬歲山之五猖廟，該神不克返任，遂世五猖外，旁尚一手攜燈籠作趕夜路狀之第一五猖。江南率多五猖廟，獨此廟有六猖，神話相傳，類皆如此。廟前有碑，高可尋丈，顏曰「萬歲山」。古城岩尚有方竹若干，據父老相傳，謂係明太祖將食飯之竹筷倒插於此，後即長成方竹。姑無論此等傳說之不值一笑，然昔年余肄業皖故鄉時，尚一見及，僅三數株耳。其後即不復見，想已爲人所翦奪，惟「還古書院」，尚遺有一二標額如「斯文正脈」等，俾致邇勁，已爲昔第二師範（今徽州中學）校長胡晉接移植於該校「桂馨庭」前矣。 ·黃花·

孤血談劇 天香慶節又一演法

天香慶節之演法，已刊本刊，昨北平戲曲學校演此，覺其服裝場制，有與前文所述稍異者。固知不宜過爲挑剔，然此類戲，法曲飄零，曾有「今我不述，前生何聞」之感，（此二句用淵明成語，非敢僭妄）且此劇初由莊居翻繹，繼由王瑤青等增潤損益，本無定本。今顧將所見撮記，亦供後有欲演者之因循或參以變化之耳。

此劇戲校與叢所見之不同者，計㈠二十八宿不帶星宿盔，爲蓬頭，糓絨球，皆素面，抹金鳥之臉，上端有朱紅，嘴有紅火焰，二目勾靛臉形，張兩翅，內呈紅色裏，以鳥尾爲大鳳兜，上繪金紅藍綠各色波紋，如海水江涯，光爛奪目。㈡頭場着紫金繡襲，後加金色素面無花翅。㈢繫各色彩毯，穿水田衣背心，打衣襬，快靴，繫鸞帶。此鄙意以爲不如舊制者㈡先上太陽帝君，後上太陰元君，不由撒鮑衛。㈤五星君，中一星君，衣紅素褶子，掛白三，戴青方巾，加青後扇，下繫腰包。紅臉者爲以白粉開之，如菊瓣無勾油白三塊者，乃勾黑藍菊瓣臉掛黑滿，打黑蓬頭，加額子，穿黃八卦衣。餘二人皆戴紫八卦巾，穿紫八卦襲。㈣宋無忌戴大如意頭飯排子，黑蓬頭，上加道冠，如借東風之孔明。㈤玉兎穿全水田衣，無粉或「文王百子」褶子。㈥金鳥見玉兎下即追下，元君請阻止，帝君以爲走亦宿緣，止之。此段頗閒節，疑舊即有之，前文或忘述。㈦四兎毛兎用黃滿條，而嘴際鬚以黏鬢。頭上皆戴小絨兎，爲紅粉色者，上來時穿開氅。玉兎穿白縐素女箭衣，對極。以其「玉」色言之也。惟頭上之兎跑而不立，且小。似不如舊式。㈧金

平原慘案見聞雜記（六）

玉水

劉氏所接洽之番號爲東北先遣別動隊第二支隊，其總隊長爲呂子人（此人履歷不明），其上則歸方振武統率。一支隊爲一旅之局面，下分中隊，分隊，小隊等組織。劉氏見人槍尚眾，但仍努力活動，一路達平原城附叉足八百人之譜，惟份子更雜，槍械且壞，臨邑城由彼之部隊略下，以後即在最前線輾轉北上，有時竟入敵人之陣線後六數里再行返回，經德平，樂陵，慶雲，鹽山，南皮，泊鎮，交河等地。

惟人數終不能上千，沿途擬收民團槍枝幾番皆不得手。王道一氏已不知去向，內部辦筆墨者，祇有二人，其一爲一張某，似係黨務工作人員，不知經過何種過程，劉氏乃將部隊讓與一「黎團」而自己支身引退，翩然南返。該團長名黎樹勳，曾任張宗昌之手槍旅長而反正者，黎時欲擴充爲一旅，因即收編劉之部隊。但收編後不久，即行瓦解，蓋劉之部下不願跟第二個長官也。不久之後黎亦被遣散。

揚州「泥人袁」

固初

筆者幼年憶及清光緒年間，揚州教場左側，有鱗次櫛比之泥人店。其中有一家市招爲袁合興，陳設出品中之小擺設：樓臺亭閣山水人物花木鳥獸，無不鉤心鬥角，形態逼眞，店中一老翁，有光，待人頗謙和，詢之，爲該店主也，陳設各種奇巧藝品，亦即出諸此老之手，姓袁名潤芝，以字行，江蘇高郵籍，共同出之三兄，皆周歲卽夭亡，父母恨之，甚於其第三兄臨危亡之際，剖裂其上唇，冀可免再來投胎。潤芝既生之初，上唇未剖而自裂，家人奇其相而頗憂，詎潤芝天資穎悟，體復健康，行年七十有八，始行物故。共技藝之巧，並未從師學習，悉由匠心獨運以成。當在年少之時，父母使學寫眞畫，（卽臨人之照片而目爲容相者）頗不愜意，師責其惰，與師強辯，師怒不屑教誨，迫令退學，歸受父母扑責，禁閉一空屋使其自省。潤芝深居簡出，於無聊中而別出心裁，造成此小擺設之驚人奇績。其最難能可貴者，在一泥人之面，設有倩其捏泥相者，使被捏之人對面靜坐，而熟視之，兩手揑泥丸置桌下搓動，約數分鐘即事畢，則維妙維肖，不差毫黍，因之取價頗昂貴。宣統元年曾在南洋勸業會場陳賽，受特等獎章，段合肥徐東海曾購其數事，贈送異邦友朋，誇爲國藝。獨惜其懷才祕密，不肯傳人，未免爲中國藝術家之一大缺點。

南京鴨與福州鴨麵

余前讀慧劍君南京話，其中有「南京鴨」一段，述及南京鹹鴨醬鴨爲海內有名食味，南京鴨店，十步一樓，五步一閣，價廉物美，堪稱上乘云云。讀之不覺垂涎三尺，蓋素性嗜鴨，幾有不能一日無此君也。閩中鴨店以數樓前之蘇蘇醬鴨，與倉前橋之阿嘆鴨麵爲著名。余就學白水時，阿嘆鴨麵，日必一嚐，同學皆知之，共呼爲「鴨麵」，轉瞬之間，爲（？）名鵲噪，內外上下無不識也，相見時必以此爲謔，余亦笑領之。及讀「南京鴨」後，朝夕尋思未知何日可到白下城一飽口福也。此次到京，行裝甫卸，飢腸轆轆，急喚茶房購鹽鴨兩角湯麵一碗食之，此時實未暇辨其滋味也。其後屢嘗之，深覺此間鴨肉較之福州爲豐肥，儀屬尤物，惟烹飪之功，實不及福州之特美。一昨之夕，同鄉招飲其家，清燉肥鴨一尾，豐油肥膩，對月舉杯，倍見甘旨，若以名手烹之，更未知何似矣，何蟲重起易牙一爲「醉漢」烹鹽「南京鴨」也。 ·醉漢·